時報

中華民國十七年
五月十二日　星期六
舊歷戊辰年三月廿三日
今天二張售大洋三分
第八千五百四十一號

定報價目　本國及日本一個月一元　三個月二元九角　六個月五元七角　九個月八元四角　全年十一元　南洋歐美各國一個月二元　三個月五元八角　六個月十一元四角　九個月十六元八角　全年念二元　報費先惠郵票九五折算

廣告刊例　（封面及評前）二行起碼每日每行一元四角（圖畫時報）每英方寸每次一元五角地位須於三天前預定「新聞欄內」每日每行四角五分「普通地位」三十字起碼每日每字一分二厘「彩色廣告」加一色手續費十元二色四十元三色九十元四色一百六十元地位格色須預向本館廣告部接洽

本館編輯部設於浙江路二十五號（小花園南首）電話中央六一二〇四　營業部設於山東路A字六號　電話中央六一二〇一　電報掛號二五一四　▲中華郵政特准掛號立券　按照總包特別優待寄遞之報紙

先施公司由夏歷三月廿日起
大減價廿一天
預備犧牲二十萬元
貨物數千種　陳列五層樓
不計血本　一律賤賣

今天上海大賽馬

今日下午一點一刻起賽入場券會友部（由靜安寺路出入）每位洋五元普通部（由馬霍路十四號出入）每位洋二元場內備有西餐茶點茲為中國銀行老鈔票中假票甚多故做總會為雙方利益起見此次春季大賽該行老鈔票一概不收務希來賓諒是禱

上海跑馬總會謹啓 2753

大達輪船公司各股東鑒

本公司丁卯年股息自夏歷三月二十日開始發給請隨帶息摺至本公司帳房支取代理廣生公司之廣祥輪船丁卯股息同時發給謹啓 2694

各省商會公鑒

本所前為力爭商會存廢問題曾呈國民政府工商部請飭法制局迅將商會法修正並准派員參加披陳意見以供採擇茲奉部令批准本所委組織商會法研究委員會敦請本埠商業法律專家擔任委員參考各國法例量商情起草新商會法草案一種呈部施行凡我各省商會暨商界同人如有高見統希賜教務祈不違是所盼禱　各省商會聯合會總事務所常務委員馮少山蘇民生賀城泉謹啓

國民革命軍第三十二軍淞滬警備司令部副官處啓事

啓者本部官佐出入證章現遵照軍事委員會規定格式從新換發標明階級職務姓名至關於警備司令部銀質證章分為特別普通二種亦係從新製就內鐫有淞滬警備四字所有從前衛戍司令部發出之八角形銀質證章及本軍舊日之圓鏽方形證章均已作廢嗣後如有前項兩種證章者概屬無效特此通告

中國國民黨江蘇省黨務指導委員會組織部通告組字第二號

[illegible]（甲）凡曾任縣市黨部委員著有成績而經登記審查合格者（乙）在中央規定左列條件之一者希儘於本月十四日起至二十七日止親來本會報名登記填寫願書並候考查選派為要除通令外特此通告 十七年五月十日 2771

中國國民黨上海特別市黨務指導委員會指字通告第三號

凡關於上海反日運動之組織已由上海市民代表大會組織上海反日總會各界勿再行自動組織以分散力量如有已組織者應即向該會接洽俾歸統一特此通告 2767

中國國民黨上海特別市黨務指導委員會組織部通告全市黨員

[illegible]

中國國民黨黨員登記須知

[illegible]

革命評論

第二期出版

本期目錄　我們對於目前中國最低限度的主張……黨治的先決問題……自信和共信……打到北京以後……封建社會與資本主義的關係的一瞥……

預告　第三期　山東事件專號

定價　每週一冊零售五分　外埠加郵費每冊一分　預定全年五十冊大洋二元　五角國外大洋四元　在內國民黨員及學生一律六折

革命評論社

國內紀載

兩湖北伐軍費

◎兩湖北伐軍費、由李宗仁請撥捲煙庫券四百萬、粵協匯二十萬、贛協十萬、（漢口十一日電）

◎北伐軍政治工作、決令陶治公担任、（漢口十一日下午四時電）

武漢政分會成立

先設軍事外交財政三委員會

◎政治分會決十二日成立、（漢口十一日電）

◎武漢政分會決先成立軍事財政外交三委員會、軍委會以張華輔為主任、財政外交則有白志鵬甘介侯為主任說、（漢口十一日下午四時電）

◎陳紹寬來漢、參加政分會、李品仙十一日可到（漢口十一日電）

◎周震麟兩張知本、為張九維剖白、（漢口十一日下午四時電）

粵省市兩黨部之人選

◎省黨部選陳濟棠、洪煥、馮天如為常務委員、李濟深為組織部長、朱家驊為宣傳部長、馮祝萬為訓練部長、（香港十一日下午九時電）

◎市黨部選李文範、林翼中、黃秉勳為常務委員、范其務為組織部長、馬超俊為宣傳部長、鄧世增為訓練部長、林翼中陳季博分任兩黨部秘書、（香港十一日下午九時）

粵省軍政要訊

◎陳濟棠令第十一師派隊接防佛山、（香港十一日下午九時電）

◎黃紹雄定十八日就第十五軍軍長職、（香港十一日下午九時電）

◎建設委員會十日會議、籌設統計學校、（香港十一日下午九時電）

◎陳銘樞向政治分會提議、撥款賑恤瓊崖各屬災民、（香港十一日下午九時電）

◎市政廳令總商會募集市改善後公債二十萬、定十二日午集議撥派辦法、（香港十一日下午九時）

◎四商會代表十日第四次謁馮祝萬、請發還維持紙幣公債、馮謂已向李濟深陳述、允提出會議、還期未能預定、（香港十一日下午九時）

◎省政府下令通緝謝嬰白、（香港十一日下午九時電）

商務印書館

重印

四部叢刊

全書三百二十三種二千一百冊

一年以內　可以出齊

第一期書	一百十八種六百〇七冊	已於去年九月出版
第二期書	七十一種五百十一冊	已於本年三月底出版
第三期書		本年九月出版
第四期書		明年三月出版

▲現時售價　連史紙五百七十五元　毛邊紙四百六十五元

猛虎商標

孝感天

冰中得鯉（正）

王祥、「晉」臨沂人、性至孝、母欲得生魚、天寒冰凍、祥將剖冰求之、冰解、得雙鯉、時人以為孝感。

按王祥於天寒冰凍之時、得獲雙鯉、時人謂出於孝之所感、王母必欲生魚之故、是或因胃口欠佳使然也、今有藥焉、可使胃口常開、飯量增進、謂予不信、請嘗試之。

虎標八卦丹可治　食積不化 胸膈飽滿 飲食無味　常服此藥 胃口常開 飯量三倍 永無胃病

虎標清快水可治　大便秘結 胸膈飽滿 食積不化 嘔吐逆氣　每星期服一次 永無上項病症

總發行上海虎標永安堂　北四川路八十九號　電話（北）二七三六

總代理上海林大森　法租界新開河

海內孤本

李北海法華寺碑

此何蝯叟藏宋拓李北海麓山寺碑與法華寺碑並舊題以得北海真傳名非習雲麓乃習法華也審其筆法可見然且雲麓在世者有數十本之多法華只此一本雲麓當時價值百金而法華在蝯叟已費數千金之且乃鎮古人語雲麓易得法華難求印章以諾賓並罪刻於湖南以傳世今麓山價已數千此帖之價當可想書家欲窺北海眞髓者僅費數金便得何幸如之珂羅版精印定價附湖南本共四元

又有蝯伯藏麓山寺碑四元嶽麓寺藏本七角蝯叟藏雲麾碑二元四角海藏本六角李春湖藏雲麾李秀碑五元

上海望平街有正書局

王正廷辦外交

◎日外務省接得電報云、在鄭州之隴海鐵路局長王正廷、一兩日前抵濟南、訪西田代理總領事、聲明受蔣介石・馮玉祥之託、執行政務、（東京電）

二時由兗州首途回寧、十一日上午十時過蚌、因事遲延、原定十一日晚八時到京、出席國府聯席會議、該會因譚等未到、改爲談話會、聞譚等當晚十一時可以到京、（南京十一日電）

◎譚延闓・吳稚暉・張靜江十一日晚由徐返寧、報告赴兗協商外交經過、（南京十一日下午八時電）

北伐將成之討論

◎今日下午七時、國府各部長及中央政治會議委員開聯席緊急會議、以北方形勢有變化、對於時局有所討論、

華僑捐款助國一千五百萬

◎此間華僑已担任墨洋一千五百萬元、供對日戰爭經費、日領事因日本高松艦定五月十九日抵此、已請當道於其在此游歷時派以特別衛隊、（馬尼剌十一日路透電）

◎菲律賓全體僑胞爲濟案、電中央請願云、略謂本日開華僑大會、僉請寧爲玉碎、不爲瓦全、當經議決、向我政府請願對日宣戰、以伸大義、而保國權、僑民等誓當效命、除電日本朝野、促其反省、電英美法意德等國請其注意外、將電奉聞、（南京十一日電）

留日學生返國

◎留日粵省一中三中畢業生二百餘人決退學回國、第一批不日抵省、（香港十一日下午九時）

◎留日陸軍士官學生反對日本出兵歸國閻商長桂田偉、馬存茂、等二十五人、昨見國府委員要求武裝工作、（南京電）

福州抵制日貨

◎日領因日輪進口、無人卸貨、向省政府交涉、省政府以事係民衆自動、政府不負責、（福州電）

◎省政府表示對居留閩省外人、負保護全責、（福州十一日電）

◎日艦二艘來閩、（福州十一日電）

沙面日僑離省

◎沙面日僑十日晚忽紛紛離省、祇留少數與商務有關係者在粵、（香港十一日下午九時電）

蘇州愛國宣傳

◎本日排日宣傳團一組、入至租界、在紗廠前呼口號、然後退去、日方向公安局要求嚴重取締、日僑婦孺避往上海者、截止今日、已六十一人（蘇州十日東方電）

杭州追悼大會

◎本日午后二時半、開露天追悼大會、集合者學生二千人、其他民衆約一千人、此次在彼警戒之軍隊一千名、合呼打倒日本帝國主義等口號、其中有人主張作示威游行、但至三時半無事散會、（杭州九日東方電）

白崇禧動員北伐

◎李宗仁白崇禧程潛十日午召開軍事會議、決兩湖軍於政分會成立後、由白率領北上、約二十日

全國民衆一致對日

◎十日漢商會各帮董會議、決組對日經濟絕交委員會、推棉花棉紗各帮董十一人爲執委、十二日開第一次執委會、組調查會、（漢口十日電）

▲首都學生反日救國運動委員會 我同胞處此國難一髮千鈞之際、應如何犧牲一切爲民族而奮鬥、自宣誓作政府之後盾、抵制日貨、以制日人死命、

▲江蘇省黨務指導委員會 爲濟南慘案告民衆書、略謂我們在這嚴重的時期、更應出我們的全力、消滅帝國主義、同時復以經濟絕交手段、給予日帝國主義者以重大的打擊、一面還要維持後方的秩序、防止一切反動份子從中搗亂、這是我們[illegible]的唯一的生路、

▲南京特別市黨務指導委員會宣傳部 反對日本暴行告國人書、略謂現在內外可動員、（漢口十日國聞社電）

我們國民革命、已經到了最努力的時期、所以我們要加倍努力、達到最後勝利、並且我們必定要（一）[illegible]具犧牲的決心、（二）一以中央命令爲依歸、（三）鞏固我們的組織、（四）擴大我們的宣傳、（五）加緊我們的訓練、

▲南京特別市黨務指導委員會電 本黨爲喚醒同胞、領導民衆、誓爲後盾、

▲金陵大學 學生因暴行反日運動、已罷課三日、九日晚學生會議決繼續罷課兩日、擴充各部組織、發展新工作、

▲江蘇省總工會[illegible]委員會電 （一）請全國軍人政府一致消除意見、同赴國難、（二）請全國民衆一致拒用仇貨、（三）請全國青年一致習軍事、（四）請政府速準軍備、以救決戰、

▲江蘇省婦女協會電 本會同人、願隨全國同志同胞爲外交後盾、甚盼國民政府早定嘉謨、外交當局力爭勿讓、我同志同胞務盼力持鎭靜、一致團結、經濟絕交、以待解決、同人等寧爲玉碎、不爲瓦全、視死如歸、決不返顧、

▲安徽公學 南京安徽公學學生四百餘人、十日赴國府請願、（一）請國府飭令大學院通令全國中等以上學校、於最短期間增設軍事訓練、（二）通牒日政府於二十四小時撤退在魯日軍、並要求向我道歉、賠償損失、及嚴懲兇犯、（三）嚴詞拒覆日將福田所提五條件、（四）對日經濟絕交、（五）請國府明令各省軍事長官積極準備、

▲江寧村制育才館全體學員宣言 現在我們一致記着、（一）不買日本貨、（二）不賣給日本糧食、

▲鎮江中學校電 人心未死、士氣猶存、敢爲政府後盾、

▲鎮江新聞記者聯合會電 全國同胞、一致團結、即日實行對日經濟絕交、非達到圓滿目的不止、

▲常州 江蘇大學常州中學學生、十日起停課、組織演講隊、在本城各處演講、日內並將分赴奔牛戚墅堰等各鄉鎮演講、又武進各界反日大同盟、正在組織中、

▲無錫 無錫民衆反日運動委員會、十一日召集反日運動大會、到民衆約十萬人左右、會場由軍警當局派隊維持、秩序極爲嚴肅、演說激昂慷慨、甚至痛哭流涕、通電略謂凡我同胞、自當一致奮起、與擾亂世界和平之我首日本誓死奮鬥、一息尚存、此志不渝、

▲無錫第四區黨部 執委會議決先行召集南里民衆組織南區民衆反日救國運動大會、

▲蘇州各校 蘇州中學、蘇州女子中學、民衆教育學校、東吳大學、蘇州農業學校、吳縣中學、[illegible]中學全體教職員學生、通告日本全國人民、略云、同人等深信貴國人民能瞭解中日應有友誼、及貴國有名人爲、速即促令貴國政府反省、改變外交方針、撤回濟案肇事人員、即日將軍隊撤回、毋使兩國邦交從此發生極大障礙、東吳大學、組織宣傳隊二十隊、每隊二十人、設糾察員一人、出發演講、萃英中學、中山黨軍、亦均出發演講、蘇中女中等各校學生、在城廂內外、分貼標語、又[illegible]擔任圖畫宣傳、均極努力、又各學校聯合電國民政府、敦請政府諸公、深謀遠慮、必能救濟危局、誠外交最後之勝利、早日完成北伐、以慰民衆之望、同人一致願作政府後盾、

▲蘇州晏成中學學生會電 日前濟案發生、惟以經濟絕交、不購日貨爲唯一良策、敝校同學、特素食一星期、省其費用、以資宣傳、

▲蘇州中學鄉村師範電 本校於九日國恥大會時、全體誓願終生不用日本貨物、實行經濟絕交、並決議全校師生工役一律加以軍事訓練、以待後命、

▲松江 各界組織反日運動會、十一日成立、選舉執行委員十一人、當選者松江縣黨部・松江中學・教育局・縣立中學補充團・市政局・縣商會・松江中學・七縣共立女子師範・一縣黨部・女子師範學生會・女師學生會・松江女中・建設局・縣教育會・松江女中・建設局、

▲常熟縣立初級中學校全體師生電 敝校男女兩部全體師生五百餘人、一致主張第一步請國民政府極力抗議、抗議不成、繼之以戰、與其爲奴隸、毋寧爲國殤、

▲江蘇大學太倉中學實驗小學校 小學生等聞此兇耗、悲憤填膺、爰組織反日救國運動會、一面電請中央誓死反對日本、一面分途出外宣傳、

▲六合民衆反對日本二次出兵山東暨慘會電與其他日貨牛馬、爲魚肉、聽人屠使宰割、毋寧孤注一擲、早下決心、

▲杭州 浙江省學生聯合會籌備委員會杭州學生聯合會、向浙江大學請願、通令各校、於下學期開始、特添軍事訓練課、以造就專門軍事學識、俾學生有軍事教育普及之機會云、

▲國立藝術 西湖國立藝術院師生、連日努力宣傳工作、昨日「五九」並停課一日、趕繪大幅宣傳畫五十餘件、送交反日出兵委員會張貼杭州各街市、以期喚醒一般社會之注意、

▲寧波 市縣黨部聯合各團體、開五九國恥紀念會、議定（一）組織寧波反日運動委員會、推定委員、定十日開委員會議、（二）電請中央絕對不可與日妥協、（三）通電世界各國、昭告日兵暴行、請主持正義、（四）正告日本民衆、宣布田中內閣破壞東亞和平及中日親善之罪狀、（五）通電全國民衆、實行經濟絕交、（一）通電前方武裝同志、繼續前進、完成北伐、（二）通電全國軍隊、加緊訓練、準備實力、又學生聯合會、議決自十日起停課三天、出外宣傳、

▲鄞縣縣黨部電 請蔣總司令爲於軍隊急迫時、督飭武裝同志、便宜行事、請外部迅向日政府嚴重交涉、勿稍退讓、希全國同胞即日一致實行對日經濟絕交、堅持到底、爲政府外交後盾、

▲湖州 各界組織吳興縣民衆對日外交後援會、推定縣黨部、省防軍團部、學生聯合會、省立第三中學、縣立女中、航空同志會等十一團體爲委員、

▲廣州 各界十七舉行國恥紀念大會、（一）通電全國同胞、一致反對日本出兵山東、爲政府外交後盾、（二）電請政府嚴重抗議、並限在山東日兵、立即完全撤退、否則保留賠償損失懲兇之要求、否則當取斷然之對付、（三）致電警告日政府、從速撤退來華日兵、否則將合全國民衆之力量、誓死力爭、（四）電請政府宣佈取消日帝國主義一切不平等條約、（五）通電全國各反日團體、援助反日運動、組織中華全國國民反日帝國主義侵略大同盟、（六）組織爲政府外交實力之後援、（七）致電前方將士、慶賀克復濟南、並慰問被日兵殘害之同胞、（八）擁護國民革命軍完成北伐、

▲蕪湖 各界開五九國恥紀念大會、同時並舉行濟案殉難軍民同胞及蔡公時交涉員追悼大會、各機關各學校均下半旗誌哀、全埠商店休業一日、總商會先時派人調停、知照停市、當局特派軍警在會場門前維護、韓國人朴畏山演講亡國慘史、力竭聲嘶、全場流淚、並爲政府對日後盾、

▲蕪湖商會 十日通電各反日運動委員會、十日開會議決、警告[illegible]公司制止轉沙售與日人、友邦及電日本中國公使館轉告日本民衆、對於日田中內閣此次在華用兵、慘殺中國軍民、實行侵略政策、希一致主張公道、維持東亞和平、

▲安慶 五九國恥紀念、並追悼蔡公時烈士及殉難士兵、各界到千餘人、議決（一）電駐日外交專員、慰問此次遭日人蹂躪各僑日同胞學生、（二）電日本田中內閣、迅速撤退山東駐兵、（三）電請蔣總司令繼續努力北伐、（四）電國民政府對濟南慘案嚴重交涉、

▲南昌 南昌各界於五月九日舉行國恥紀念會、通過（一）請中央向日本交涉、嚴懲屠殺我國交涉員及軍民的兇手、（二）請中央通電對日經濟絕交、（三）通電警告日內閣、（四）擴大反日運動、（五）由本日大會通電各民衆團體、向各地外僑宣傳田中內閣罪狀、

▲第三十六軍第一師政訓處電 當此生死關頭、自應一致團結、戮軍反抗、一面對日經濟絕交、一面積極參加北伐、同時對於外僑生命財產、應予一體保護、以表文明國人應盡之義務、

▲第三十一軍二十九師政治部電 噩訊傳來、民胞憤慨、務望全國同胞、一致奮起反對、

絞盤牌香烟

對心以醉名亦以醉
佳足心賞烟足心！

渤海艦到厦北遁

◎渤海艦四艘、濟抵厦港、十日晚離厦、海軍警備司令令各炮台戒嚴、現已北遁、（厦門十一日電）

◎昨晚渤海艦隊海圻海琛等五艦、來至此間金門面海、現今尚游弋中、此間海軍司令部宣布特別戒嚴、從事戒備、又曩台傳稱將秘密輸入武器至厦門及上海而來港之諾威輪船「華甸」號、昨晚已在厦入口、（厦門十一日東方電）

◎十日夜九時忽特別戒嚴、軍警遍布全市、十時後交通斷絕、海上八時即斷、聞爲發現北艦海圻等和抵口外、十一日無動靜、聞北艦知有備、已遁去、（厦門十一日下午八時電）

三軍九師北伐

◎第三軍第九師在浦待車、其先頭出發之二十五團已抵兗州、今日下午該師師部及直屬部隊亦均登車、大概在今晚即開車北上、（浦口十日電）

田中對華之野心

貫福要求

拒絕別國調停

◎日本外務省與海陸軍省之根本對華策、爲㈠以蔣介石爲交涉之對手、㈡貫徹福田師團長之要求事項、㈢徹底追求虐殺事件之責任、㈣求對被害者給滿足之賠償、㈤濟南將及山東鐵路沿線二十華里內之嚴備狀態、繼續到日本人之居住營業無不安之時止、㈥在未認南方政府有誠意之態度以前、對於第三國之調停請求、一概拒絕、（東京十一日電通電）

◎日外務省因準備濟案交涉、決急派中山亞細亞局第一課長赴濟、該氏十一日晨由東京啓程赴濟（東京十一日東方電）

日內閣改造問題

◎關於內閣改造問題、綜合各方面之觀察、久原氏任外相之說、近雖重復提起、但此事黨內亦頗有人反對、似極困難、因此外相一職、大約仍由田相兼攝、惟內相不得不速決定繼任人以改造陣容、此實一難問題也、據與黨內一部分人士之觀測、此際若請犬養氏担任內相、則無問題、但犬養氏現無再入閣之意、因此祇得從閣僚中舉一人代理內相之職、而中橋・山本氏等鑒於四周之事情、確有難處、殘餘者、只有望月遞相、望月氏向爲黨內之安全派、各方面關係皆良好、故結局望月遞相將爲內相之繼任者、久原氏將爲遞相之繼任者、又有一部分人士謂閣內之移動、將開將來動搖之端、故此時不如即以久原氏爲內相爲愈、惟此說黨內不肯容納之、蓋具體的問題、須待田中首相訪問西園寺公爵之後、始有端倪也、（北京電）

日本之經濟

◎關於特別融通額、據昨日午後大藏省所發表、依特別融通法之貸付額(台灣不在內)、計十八銀行貸付金額爲六億八千七百九十三萬元、（東京十一日東方電）

日本出兵費

◎第二次出兵輸送費七百萬元、二個分駐屯費九百萬元、決定責任支出、（東京十一日電通電）

◎池上朝鮮政務總監、昨晚由東京站出發、擬在大阪逗留二三日、即行返任（東京十一日東方電）

◎東京市聯合少年團乘今秋御大典機會、將招待美國之少年團、現方與日美協會接洽中、（東京電）

日本續派兵

◎名古屋第三師團之動員、明日可竣事、十三日將開始輸送、（東京十一日東方電）

◎天津日僑鑒於濟案勃發後、津地形勢不安、九日根據緊急行政委員會決議、電致田中及陸軍外務各大臣、請速增兵來津、（天津十日東方電）

◎芳澤昨赴外部遞日本第三師團出發來魯聲明書、（北京十一日下午五時電）

◎鐵路官員奉命預備車輛運輸名古屋師之兵二萬人馬五千三百六十四匹、及戰品等物、至登船之地點、分數批出發、至本月底可全數運出、屆時赴魯日兵總數將達二萬八千名、（東京十一日路透電）

日本對外宣傳

◎日本航空會社爲欲將關於僑民並派遣軍之報告及關係書類照片等、迅速送往大連、俾國內之運絡得以圓滑迅捷、計決行樹立大阪大連間之飛行計劃、俟得航空當局之諒解後、即行成立云、（東京十一日東方電）

田中和緩原因

◎東方消息、田中招待各國駐日大使席上、各使向田中提出質問、謂日本此次向中國出兵宣言、完全爲保護僑民、查張莊辛莊等處、並無日僑寄居、何以亦以兵力侵入、田中不能答、故態度漸趨緩和、而將張莊辛莊一帶之日軍、向濟南撤退（南京十一日電）

國府議決案

◎十一日國府會議、議決簡任蔣錫侯爲浙海關監督兼寧波交涉員、又浙省政府呈省府主席何應欽任國府委員及總部參謀次長、不能常川駐浙任職、委員會遵照省政府組織法第十九條之規定、公推蔣伯誠爲代理主席、請予明令特許、決議照准、（南京十一日電）

蒙藏委員會人選已定

◎政治會議某委員云、蒙藏委員會人選、下星期三准發表、人選已定張繼・丹巴・班禪・白梯雲・格桑澤仁・陳繼淹・劉樸忱等、並以張繼爲主席、

◎軍事委員會主席蔣中正呈國府、請派軍會航空處上校參謀蔣逵及飛機師王承黻赴德國考查實業、國府今日明令已照准、（南京十一日電）

北京公債市況

◎今日公債市、九六開盤一九、收盤一九四、後場開盤一九五、收盤一九一五、七長七二、成交二百萬、（北京十一日下午九時電）

國府再誥誡民衆團體

遵照迭頒各令恪守紀律

外交事件聽候中央處理

國民政府齊(八日)電通令云、軍事順利、各路大軍、進展均速、政府通籌全局、關於北伐作戰、業經詳授方略、濟南日兵肇事一案、亦已訓令外交部妥爲辦理、以期統一早告完成、外交問題及時解決、當此重要時期、凡我國民、應以整齊嚴肅之精神、一致努力、共促成功、近據各機關報

南京路 吉祥里口西首

冠生園食品

三月念四開幕

大減價十天

二樓飲 冰室酒 茶茶點 部廿五 日開幕

2769

永安公司從來未有之大賤賣

不惜鉅額犧牲 特別削低售價 陳列貨物數千種

四樓特設大賤賣部 售價由一折至五折

夏歷三月十四日起大賤賣念一天

2728

告、會獲共產黨印刷品甚多、希圖煽動利用停課罷工及種種擾亂行為、破壞秩序、已飭京內外軍警嚴密查拿究辦、政府為貫徹大計維持治安起見、用再詳加申儆、以資遵守、所有各地民衆及各團體學校、均應遵照中央黨部及本政府所頒各令、恪守紀律、各安職業、對於外交事件、聽候中央處理、至力防反動份子、保護各國僑民、並應由各當地軍警負責妥辦、經此詰誡、如有違反命令、甘犯法紀者、准即依照戒嚴條例嚴切執行、不稍寬貸、即著軍事委員會各部院各省市政府切實辦理、並分別曉諭轉飭一體遵照、此令、

浙省政府佈告鎮靜

靜候外交當局解決

此次濟南日兵殘殺我軍民、戕害我外交官吏、後方民衆、激於義憤、奔走呼號、悲壯熱烈、浙省政府因迭接軍事委員會及蔣總司令電令、昨特發出示佈告云、(上略)查此次日兵、無端啓釁、殘殺我國民衆數以千計、甚至戕害我外交官吏凡我同胞、莫不痛憤、惟我外交當局、現既提出嚴重抗議、且經英美領事調停、自有正當解決、凡我民衆、應即遵照中央意志、力持鎮定、靜候交涉、對於各國外僑毋得仇視、萬勿因義憤所激、稍有軌外行動、致貽口實、須知必全國意志統一、外交方有勝利可期、除通令各屬一體遵照外、特此布告、

廈門撤消日警案交涉結束

廈門交涉員電外部云、晉支兩電均奉悉、遵查梧桐埕日警確撤銷、內地住有日婦女幼孩等、經廈門公安局查屬實在、該局現正由業主設法收回、至嗣後在廈逮捕日本臣民、由日領先行通知中國地方官廳辦理一節、業經職署以正式公文致日領聲明在案、茲於支(四日)日接日領復函承允又在案、正擬具報、適奉前因、謹先電復、廈門交涉員劉光謙叩魚(六日)外部指令云、魚電悉、廈門日警越界捕人案、迭經力爭、始獲解決、此後於事實上務宜特別注意、勿令此次力爭所得者成為具文、是為至要、

日本郵局｜發現鉅額偽匯票(振青)

疑及華人所為…被捕多人

實係台灣朝鮮人組織「無政府主義東方聯盟者」之所為

上月中旬、日本九州福岡各地郵局、發現形跡可疑之四百元匯票多張、經通知發出地之北京中國郵局調查、始知俱係偽造、上月廿八日下關·門司·郵局、又發現同樣之四百元偽匯票、日本遞信省及內務省遂合行偵查、因收信人發信人名姓皆係華人、故除令在京津密查外、對於在日華僑、亦頗注意、本月二日、神戶郵局又發現四百元偽匯票二張、由局員交於警察當局、井上警察廳長、赤鬼外事課長、即乘汽車赴三宮警察署與小村署長、大谷司法主任、別府刑事課長、若林外事主任等密議偵查辦法、三日晨至市警察、便衣偵探在華僑雜居地方如北長狹通、中山手通、及唐人街等處調查戶口、聲勢洶湧、嗣被拘去認為有嫌疑者鄧和尙·莫陰渠等二十餘人、據當局及日報所載、謂下關·門司·福岡·神戶·四處之偽匯票、皆係鄧莫兩人之名、故對於鄧莫兩人、特別注意、但該兩人則極端否認云云、又聞滿洲·朝鮮·台灣·各地、皆陸續發現是項偽票、安東縣日警曾捕獲潘眞我一人、供出同黨甚多、主謀者熟悉郵局情形、其計畫預定發行一千萬元、每張四百元總額、因郵局匯票規定以四百元為滿故也、又前十日東京電、台灣人朝鮮人等百餘人、組織無政府主義東方聯盟、為求基金起見、在關東州郵政局騙取四千元之匯款、現有一台灣人已將犯行全部在大連署自白、

首都慘案後日開偵查庭

一一二二慘案特別法庭全體審判員、四日第六次會議、議決㈠檢查證據、分三期進行、初期傳告訴人被害人、二期傳關係人、三期傳被告人、㈡推舉柏文蔚為審判長、㈢五月十四日上午十時為初次開偵查庭、除票傳被害人告訴人外、並通知各民衆團體屬派明瞭本案眞相負責代表到庭陳述、㈣函復蔣建時、是否與案有關、本庭在未集訊之前、未便決定、但伊自問無涉、可即親自到庭申述、㈤本案開庭公判、應發旁聽券、至開偵查庭、毋庸公開、一律不發旁聽券、

助肺呼吸香膠

此膠補助肺經、調匀呼吸、清肺火、解肺寒、化肺痰、止肺咳、凡肺虛萎肺炎、肺癆以及氣喘痰咳、臥不安枕、不論久患初起、老年少年、均可試服、效驗如神

五洲大藥房發行 上海四馬路棋盤街轉角 每盒一元 打盒二元 各大藥房均有出售

奉省大刀會又起

發布反張傳單

軍警特別戒嚴

奉天通信、奉軍多數入關、省內防務空虛、東邊道內之大刀會徒、近日復形蠢動、竟被押於省城待期槍斃之該會法師王某、突於上週潛逃、在金川地方、與各民團長聯絡、一面與桓仁·輯安·臨江·三縣內最跋扈之土匪東邊勝等勾結一氣、圖謀大舉、鼓動人民向省署請求免納一切賦稅、該請求書於前日到省、省當局因無兵可調、既未擊勦、又未批准、據一般之推測、謂將來官必屈服於匪也、在濛江琿春輝南之該會徒、連日向各界散佈反張傳單、略謂吸盡民脂民膏、不恤民命、甘心媚外、凡我國民、宜起而倒之等語、因是各地謠言蜂起、軍警竭力防範、而對於南來旅客盤詰尤嚴、各商店於晚間八時即行閉門停市、

地方消息

無錫

錢軍長蒞錫訊 三十二軍軍長兼淞滬警備司令錢大鈞、原定三日出巡各區防務、嗣以軍會代主席總參謀長何應欽、赴滬檢閱、因而延遲、茲悉錢軍長擬定明日(十二)由滬偕同何代主席、乘車沿滬寗路視察防務、過錫時或將下車、本邑各機關團體得訊後、已準備歡迎矣、

常州

新縣長定期接事 武進縣長業經民廳另委本邑人朱紘(字仲超)允任、朱君奉委後、定十六日接事、

錢軍長今日來常 錢大鈞軍長來常消息、傳之已久、昨得消息、錢軍長決於今日(十二)上午來常、

松江

創設華亭攝影研究會 松人王士熊·雷鳳威·雷書常等、近以攝影一術、為用至宏、爰集同志數十人、組一攝影學會、專以精求學理、力爭上游為宗旨、命名曰華亭攝影研究會、會址在西外大街塔橋東首楊宅、會員中初涉藩籬者固不乏人、然業登堂奧成績優良者實居多數、日來報名入會者頗形踴躍、聞俟將攝成各影擇尤放大後、尚須定期開第一次展覽會、以資鼓舞云、

如臯

籌防會公安團相繼成立 如臯掘港市公安分局、行政局、緝私營及豐掘場公署、因地方不靖、特聯合組織臨時籌防會、於一日開成立大會、通過組織大綱八條、又城市行政局、亦於七日成立公安團、已先後呈報縣政府備案、

湖州

防共特別戒嚴 湖城自發現署名中國共產黨吳興縣執行委員會宣傳品後、戒備極嚴、不意九日晚九時許、縣黨部後進、忽聞槍聲二響、至十一時、又聞二槍、遂報軍警機關、由軍警商團、在附近一帶、散放步哨、現城內防務尤形週密、

請聽王夫人之經驗談(其六)

普通煤爐或竈頭。須常存多量之煤或柴於附近。既佔地位。又礙觀瞻。惟我家之電竈。其電力係由線中傳來。永不竭盡。既省煤柴之地位。又增家庭之美觀。何樂如之。

工部局電氣處

辦公處福州路十七號 樣子間南京路廿六號 電話中央六六三〇一

今日春賽第四日之預測

▲第一次(一里)一•恩波具品衣扶Engagement Eve 二•湯姆蒲屈利Tom Peartree 三•栗子Tools

▲第二次(一里又四分之一)一•潑立的拉脫Prettylight 二•層息牌Zanzibar 三•薩哈爾Sahara

▲第三次(一里半)一•毛寧弗拉脫Morning Flight 二•太恩色根Tynesider 三•好克老夫Howecroft

▲第四次(大跳欄)一•亞而皮爾Old Bill 二•特勃而齊羅Double Zero 三•麥開Mac Kay

▲第五次(一里又四分之一)一•懷脫老其White Lodge 二•雪而佛溫Silver Wing 三•溫克Wynk

▲第六次(一里又四分之三)一•華倫飛Warrenfield 二•風霧撥Ormolu 三•司比挨門Spearmint

▲第七次(半里)一•塘白阿士Don Basilio 二•考徹爾Cowichan 三•地屈拉而蓓The Trial Bird

▲第八次(一里)一•別騎皮Busy Bee 二•羅佛拉脫Roverlight 三•沙爾子Smile

▲第九次(半里)一•寶貝蘭Puppyland 二•泥斯 三•會脫拿司White North

▲第十次(一里)一•琪色蘭Geyserland 二•及克他Jack Tar 三•雪色而坍Thistledown

▲第十一次(一里又四分之一)一•阿台而非Adelphi 二•達蒲爾克司Desert Fox 三•塔別結脫Tabbycat

來函

逕啓者據敝當事人慣和德行經理面稱本月間　貴報新聞欄內載「一部商人無恥」一則全與事實不符查該行前向日商鈴木洋行訂買之期糖完全爲荷屬爪哇之出品並非日本所出之貨而訂買期間又在民國十五年八九月間現經涉訟均有卷案之成單可查非可稍有虛飾是該行向鈴木洋行訂立成單之時確係去年四月間國軍克滬後提倡抵制日貨之先且遠在半年以前何得謂爲適於此際該行與日商鈴木洋行涉訟原因委係該行於去年四月間依照成單要求鈴木洋行將前項所訂之糖在滬地轉賣而鈴木洋行並不照辦致釀成此次之訟案　貴報所謂退貨糾葛尤非事實案經俱在甚可覆按事實彰明正容顚倒該行深恐外界不明眞相因而誤會爰委託敝律師函達貴報迅予更正登入來函一欄俾明公道無任感荷　律師陳忠孫寘謙謹啓

體育紀載

中華網球會

本月二十日正式開幕

時屆初夏、網球比賽、正宜其時、中華網球會、每年在五月間組織、歷屆成績、頗為可觀、本年應各界之需要、仍委例舉行、場地方面早已修整、於五月一日起、即將可用之場地開放、以供外界之練習、昨日該會開始正式工作、由協進會聘定職員張子謨(會長)王一吾(副會長)馬德泰(幹事)吳邦偉(書記)四人、並請盧偉昌·胡希治·薛炎生·周寧甲·四君為委員、籌劃本季一切進行事宜、關對於前列章程、有所修改之處、如會費一項、正式會員仍為十元、學生會員改為八元、女子會員仍為五元、對於將來之設備上、管理上、亦有其體計劃、以冀成一圓滿之團體、並於本月二十日正式開幕、凡屬會員均希到場、屆時並請中西網球名手作一表演賽、以增興趣、

慰勞北伐大會運動會

今日召集第二次會議

個人報名已有四五十人

上海慰勞北伐將士大會運動委員會、已於月之七日開會一次、對於運動會組織上已有大體辦法、茲悉該會於今日下午二時、在體育協進會事務所召集第二次會議、對於運動會再作精密之討論、並聞日來個人前往報名者、頗為踴躍、截至昨日至、已有四五十人之多、

暨南大學、春季運動會之第一日

國立暨南大學、鑒於時局關係、春季運動會、原擬暫緩舉行、奈因籌備多日、並以參加北伐慰勞大會、亦宜預選精幹、同時該校一部份學生、仍出發講演、昨日(十一日)為運動會之第一天、茲將預賽及決賽成績列後、

▲甲組

項目	第一名	第二名	第三名	第四名	成績
一百米預賽	1•連宜烈	林杏超			十一秒五分之一
	2•莊甲民	黃飛龍			十一秒五分之四
	3•張璞	溫順仁			十二秒五分之二
二百米預賽	1•謝全和	葉王鹿	馮順仁		二十六秒五分之二
	2•林杏超	林槐銓	吳榮銓		二十五秒五分之四
110米高欄預賽	1•連宜烈 曹裕		李城元		二十秒
	2•溫錦洪				
200米低欄預賽	1•李城元	白雙春			三十一秒五分之三
	2•連宜烈	林松發			二十八秒五分之三
四百米預賽	1•林松發	許時裔	譚寶駿		六十二秒五分之四
	2•周時盛	符和番	吳榮銓	謝全和	五十九秒五分之二
鉛球預賽	曹裕 陳仁樑	李金姣 莊甲民	施新華 司徒棟		三十六尺十一吋
跳高決賽	白雙春 林杏超		林錫庭	連宜烈	五呎一吋
鐵餅決賽	陳仁樑	司徒棟	施新華	趙榮光	八十六呎四吋半
三千米決賽	周時盛	謝偉民	周健	翁德林	十分九秒五分之二
跳遠決賽	曹裕	林杏超	莊甲民	凌國文	十九呎五吋半
三級跳遠預賽	曹裕 林杏超	林耀庭 連宜烈	李寶育 莊甲民		三十六呎八吋

▲乙組

項目	第一名	第二名	第三名	第四名	成績
一百米預賽	1•謝受大 陳光順		胡異零		十二秒五分之二
	2•林亞喬	龍學球	黃開森		十二秒五分之四
二百米預賽	1•林亞喬	陳光順	謝受大		二十五秒五分之一
	2•龍學球	黃開森	葉麟趾		二十五秒五分之二
四百米預賽	1•陳光順	謝受大	胡異零		五十七秒四分之四
	2•龍學球	林亞喬	胡悅卯		五十七秒
鉛球預賽	何添福 黃羣森	李護海 劉貽安	鄭駿定 戴金鑒		二十八呎三吋半
跳高決賽	戴振鑾	林勇南	陸康賢	符致李	五呎一吋
鐵餅決賽	胡悅卯	秦德瑜	丁致中	鄭駿定	八十三呎五吋半
三級跳遠預賽	王南星 秦德瑜	陸康賢 黃蘇厚	湯懷封 李誠偷		三十四呎二吋
跳遠決賽	林亞喬	胡異零	陸康賢	秦德瑜	十六呎八吋半

▲丙組

項目	第一名	第二名	第三名	第四名	成績
一百米預賽	1•唐康福	鄒心光	楊邦審		十三秒
	2•李福槐	朱木存	葉全略		十四秒五分之二

▲女子

項目	第一名	第二名	第三名	第四名	成績
一百米預賽	1•萬選青	曾多	陶蓮唐	吳崇班	十六秒五分之四
	2•李佩文	鄧名尙			十八秒五分之二

持志大學昨賽籃球

持志大學華北同鄉會之籃球隊、昨日與衛得系際錦標之英文系比賽、雙方勢均力敵、競爭甚力、結果華北以三十一與十一獲得大勝、

美公棒球昨日受挫

同文以二十三對二獲勝

中華隊明日與美艦約戰

同文書院棒球隊、昨日與美國公學交戰於貝當路美公球場、作乙級棒球錦標賽之一幕、同文實力、本屆殊為兇猛、強烈如美公者、竟一時被挫、開始後、同文一帆風順、攻壘克地、節節勝利、而尤以其偷壘為其惟一戰法、蓋日人精悍短小、處處用狡滑古得便宜、結果同文以二十三對二獲勝、

中華棒球隊、本屆人才濟濟、自出馬以來、從未敗北、其戰術之奧妙、球藝之猛進、大為熟於此道者所欽佩、茲悉該隊於明日(星期日)特約美艦Helena棒球隊、作友誼比賽、地點在中華棒球場

時化舉行小球錦標賽

上海特別市市立時化學校、對於體育素極注重、現為增進球藝起見、特組織小球級際錦標賽、其比賽方法、採取單循環制、各級向體育部報名加入者共有六級、分AB二組、其奪標制以AB二組結果最優勝者、再舉行最後之決賽、始定本屆錦標之誰屬、茲將比賽秩序錄後、

㈠A組比賽秩序
六學級與八學級　五月十二日
十學級與六學級　五月十三日
八學級與十學級　五月十四日

㈡B組比賽秩序
七學級與九學級　五月十二日
九學級與十一十二學級　五月十三日
十一十二學級與七學級　五月十四日

教育紀載

全國教育會議之提案

國立中山大學及廣東教育廳廣西教育廳、在全國教育會議提出確立教育方針實行三民主義的教育建設以立救國大計案、提案之內容、分為九事、而合體之計畫、則合為一宗、所含九事、雖各有其體用、而其根本則在於確立三民主義的國民教育基礎、分別本案所含各事之性質而列舉之、略如下述、(甲)關於根本建設者、㈠中小學教育以養成國民之生活技能為基本、㈡中等女子學校、應獨立設置、㈢社會教育與農業教育、應以注重農業推廣為基礎、㈣發展體育以為培養民族實力之基礎、(乙)達到根本建設之路者、㈤師範學校、應獨立建設、以維教育而固國本、㈥設立教育學院、為今後教育建設之準備、(丙)救濟現在之青年者、㈦確定學生會之組織、及其法律關係、(丁)謀教育之實際擴張者、㈧設置獎學金、以發展學術、并扶助貧苦學生、㈨保障教育經費之確實、及謀教育經費之擴充、又附帶提案提議人為戴季陶·李應林·陳宗南·莊澤宣議題為扶植私立學校教育案、西南代表王伯安·唐效實·龔向農·張士麟·龔日和等、為參加全國教育會議、業已於昨日抵滬、茲聞昨向大學院提出大會提案、計十二項、茲擇錄其議題如下、㈠確定教育宗旨案、㈡融合並發揚中華民族文化案、㈢統一四川教育行政案、㈣改良教育服務人員待遇、以增進教育效率案、㈤節制教育時間浪費案、㈥教育事業應用專門人才辦理案、㈦全國中小學校實施工學教育案、㈧實行考試制度拔取眞才案、㈨校長改為聯任案、㈩保障教職員與學生之身體安全案、⑪注重職業指導、以促進社會事業發展個人特能案、⑫增辦教育經費並保障其獨立案、雲南代表提案如下、㈠請通飭各省實行教育經費之獨立、及確實保障案、㈡請修正學制系統案中學應一致以四二制為原則、三三制為例外案、

國術研究館昨日開課

國術研究館特於昨日在該館舉行開課典禮、同時歡迎該館主任孫祿堂先生、

程柏廬在松江女中講演

五月九日、中央大學行政院普通教育處程柏廬處長、蒞松視察教育行政、是晚七時、應松江女中之請、講演女子教育之重要及體育與家事之應注意、最後留二十分鐘由學生提出問題、共同討論、至九時半始散、

講演團到蘇

蘇大通俗教育館巡迴講演團、已於九日由寶到蘇、寓教育局、聞該團因蘇州市政籌備處已組織蘇州市清潔運動大會、議決一致參加、分任宣傳工作、

視察平湖各校

浙江大學視察員蔡紹牧奉命視察中等教育、於九日抵平、前日(十日)視察當湖女校、昨日視察茂修女中、今日稚川中學、

寫生回來

新華藝術大學寫生數十人、旅行廬山寫生、原定二星期回滬、後以同學興趣勃發、故展期一星期、於昨日由潯回滬、聞前於九十兩日、將此次成績數百件、在廬山公園公開展覽、頗得該邑人士之稱賞、

游藝預訊

甬同鄉會　本月十五日為寗波旅滬同鄉會新會所落成七週紀念、該會十公學、擬於是日下午及晚間在演講廳表演游藝、以助餘興、

瘋癱骨痛血有毒

梅毒經久不治。毒菌潛入血液。而成瘋癱骨痛。故根本治法。必宜清血中之毒。本藥房發行「哈蘭士內服六零六」清血解毒。惟一聖藥。凡蘊積血毒釀成之全身瘋癱四肢麻木背瘋膝瘋筋骨酸痛等一切瘋症服之。立見全愈

哈蘭士外搽六零六專治搽數皮膚上大小瘡癤拔毒生肌立見收口每盒一元樣盒二角

每瓶洋一元七角五分

上海四馬路中市　太和大藥房總發行　各埠藥房均有出售

濟南城已眞正入於日軍之手 更有日軍擴張於濟城南北 濟南殘民恐被鎗擊 不敢出外 無米可食 行將餓死

馮晉軍均勝利 北方對於濟南案件 非特民氣憤激 軍心亦變 奉張見大勢已去 在山海關設防禦工程

津浦路軍隊退滄州 京漢路退涿州 京綏路退居庸關 軍官家屬由京奉路東行者絡繹不絕 車站行李堆積如山

國府請國際聯盟會公斷濟案

嗚呼濟南屬日本

◎日軍事當道與當地商會昨夜會商、其結果爲南軍已被勸令退出濟南城、今晨日兵開始入城、(青島十一日路透電)

◎陸軍省公報稱、濟南全部、連城內已被日軍佔領、日軍於惡戰後、奪據濟南城、(東京十一日路透電)

◎日兵重炮攻濟南城、有今晨強佔濟城說、兵民死傷不知其數、(北京十一日下午九時電)

◎日軍今日上午三時四十分、完全佔據濟南城、日下正協議從事掃蕩城內殘留南軍、南軍主要部隊皆逃至城外、日軍第六師團主力正在追擊中、(北京十一日東方電)

◎日軍以外山齋藤旅團小泉隊及岩倉旅團之一部分開濟南東南兩門、從西南之樂源門西北之小北門西門取積極的行動、南軍緊閉城門、十日全日日軍戰鬪之結果、於本日午前三時四十分確實占據濟南城、南軍對於占據城牆之日軍、作側面縱隊吹奏喇叭而前進、被日軍機關槍掃射、以致全滅、(北京十一日東方電)

◎據濟南消息、日軍當局現正會同商會恢復秩序、並清除南軍離城時委棄之死傷兵士、(東京十一日路透電)

◎濟南日軍向城中轟擊、昨午砲火益烈、城中南軍、閉城堅守、不屈服亦不回擊、但日軍已轟壞城牆、城內南軍將被掃蕩、(天津十一日電)

◎日軍將濟南城牆轟毀、恣殺城內軍民、各機關均被佔據、人員被殺被虜、或失踪、全城大混亂、(北京十一日電)

◎日本派遣軍十日晨以主力開始內城之攻擊、砲兵隊及工兵隊之一部、任破壞內城西南角之責、步兵第十五聯隊之二中隊、於十一日晨三時、占據內城西北角、逐次努力戰事之擴張、現隔城壁與大明湖與南軍相對峙、以側面縱隊突擊城壁、前後十數次、均因日軍機關槍之放射死傷無算、(濟南十一日電通電)

◎日兵山滿軍在千佛山設置炮位轟擊濟城、彈落南門外濟魯大學及南門內之醫院、毀某美人之住宅、死病人二名、(上海中央社本埠外訊)

◎日本強制欲進濟城、繳國軍之械、城內國軍並未發鎗射擊、僅將城門關閉、阻止其衝入、故日兵大肆炮轟、普利門一帶盡成瓦礫、徒手居民死傷遍地、日兵現在努力於埋屍滅跡工作、(青島十日東京電)

◎昨晚濟南總商會代表與日軍使者會見結果、成立休戰協定、南軍退出城外、日軍今晨起絡續入濟南城、(青島十日東方電)

◎濟南外城已入日軍之手、城內南軍、尚有抵抗、十日晨、以齋藤旅團五十聯隊爲中心、將內城城牆炸燬、首先入城、日軍期澈底肅清濟城、專待十五珊炮之抵濟、爲斷絕南軍聯絡起見日本工兵隊已破壞黃河鐵橋之一部、日飛機在濟南上空散發傳單、大意謂中國兵須速棄武器逃出城外、如抵抗即射殺、對無兵器者不加害、因國民軍蔑視總商會之決議、故加以總攻擊、武裝如果解除則容赦之、其餘殘兵則努力驅逐、(東京十一日電通電)

◎天津駐屯軍臨時濟南派遣隊長小泉中佐、本日午后到此、報告濟南情況如左、小泉隊担任商埠地之警戒與監視正門、九日夜半、外山旅團之工兵隊破毀正門之城門後、我第四中隊遂於十日午前四時三十分全員出動、立時由城門向城內突擊、因城門破毀之處甚窄、出入不自由、故日軍遂一齊開砲、門開、已完全占領正門、此次戰鬪陣亡一人、重傷四、輕傷四、聞城內尚有南軍四千人、(天津十日東方電)

日兵吏擴張濟外

◎十日正午、外山旅團逐次擴張戰線、在激戰中、齋藤旅團雖會佔領濟南東(字碼不明)門、未能保持、日下學旅團全力奮戰、福田師團長正午前已將司令部移至商埠、(天津十日電通電)

濟城民衆將餓死

◎濟南電報局職員四十餘人、被日兵禁錮、不予飲食、即將餓斃、青島電局現託西人運糧救濟、但不悉能否獲救、此間電局職員、以萬萬火急電致各地各界泣請火速救援、(煙台十日電)

◎日兵在濟南大施暴行、致人民有絕食之虞、中國電局人員亦被日兵拘禁地窖中、已三四日不得飲食、欲謀逃出者、悉被日兵擊斃、此訊由外報訪員傳出、且由唯一由該處逃出之顧君證實、甚爲確鑿、青島電局同人、今託該訪員運糧救濟、並急電滬寧各局、祈各界人士努力設法拯救、(青島十一日電)

◎青島中國電局職員致各電局同人云、濟局臨戰區、日人不准國人外出、致該局同人無粒食者數日、促居地窖、苦不堪言、此項消息、得諸外國新聞記者及脫難濟巡線員倣局同人、除奮興購辦大批食物、哀懇外人帶去外、因國際列車、國人不准乘坐、別無良法、務祈同人有以指教、濟局同人、得脫此險地、是感、(青島十一日電)

吳俊陞榆關設防

◎吳俊陞在山海關掘壕、憑作防禦工程、此間火車東行者車輛增多、乘客行李爲滿、(山海關十一日電)

◎吳俊陞急編步砲騎兵各一旅、在長春及東鐵沿線招募、(天津十日電)

◎奉張雖因楊宇霆等之逼迫有出關之舉、但一面仍將北京全權密交吳俊陞、對於滄州馬廠長辛店之佈防、仍在努力進行、故奉張此舉、其主點似在緩和北伐軍之急攻、(上海中央社十日天津電)

奉軍退居庸關

◎奉軍京綏路晉北一帶軍隊、九日起退至居庸關、(天津十一日下午一時電)

◎七八兩日起、山西北部大同方面之奉軍第一線、開始退却、豫定於五日內集中下花園懷來間、因此張家口之日人婦孺、決於十一日撤往北京、(天津十一日東方電)

◎張家口電、懷來附近發現晉方便衣隊、拆毀鐵道數十丈、張家口至北京票車已不通、(南京電)

奉軍退滄州

◎京漢路晉軍得正定後、銳不可當、奉軍已退至涿州、(天津十一日下午四時電)

◎交通界息、京漢路客車票、售至保定、(北京十一日下午五時電)

◎京漢路上之奉軍、不戰而放棄石家莊、退至保定、山西軍已追至定州、馮軍尚在石家莊以南、(北京十一日東方電)

◎褚玉璞今日下午到京、(北京十一日下午九時電)

◎褚玉璞昨夜回津、料理後方事宜、(北京電)

◎各處鹽款之仍解北京者、祇綏長蘆一處、但長蘆鹽款已爲褚玉璞所扣留、故鹽務處極感困難、今據可靠消息、此事不久可圓滿解決、否則鹽務處唯有解體而已、(北京十一日路透電)

◎京漢線奉軍已退至保定、津浦路由德州退滄州、正在撤退中、兩路即將再退至長辛店馬廠、奉張決回關外、對濟案通電係緩兵計、亦預備爲下台面子、(天津十一日電)

奉軍退滄州 棄德州失故城

◎津浦路國軍渡河與馮軍繞攻德州之北、奉軍恐路斷、退至滄州、(天津十一日電)

◎津浦路德州滄州間兵車擁擠、(北京十一日下午五時電)

◎已退至保定滄州線試之北軍、將以在此線決戰之決心、待南軍之進出、(北京十一日東方電)

◎據津浦鐵路員之談話、南軍於十日已達故城、在德州之西、北軍放棄德州、開始向滄州退却、(天津十日電通電)

奉軍家屬回奉

◎青島商埠局長及渤海艦隊軍官家屬、均往旅順大連、(青島十日電)

潘復預備出走

◎潘復見北京危機迫切、已在奉天附屬地租定避難房屋、其他奉派要人家族在避難中者、多準備逃往大連旅順方面、(奉天十日東方電)

奉張乞和問題

◎今日下午三時、張作霖與荷使會見時、聲言余之和平通電、乃欲於外交問題困難之際、停止內爭、而內政則付諸公開商議、欲圖實現此項計畫、須專待南方之同答、若南方不贊成此項提議、依然進攻不已、則擾亂平和、責在南方、已退至預定陣地之我軍、當斷然繼續軍事行動、又云、東津地方之治安、當以余之力、絕對保證安全、(北京十一日東方電)

慘殺於日兵之吾國軍民

◎濟南通訊、五月三日濟南男婦、死於日兵之槍砲轟射及四出殘殺者、茲就所知、列之於左、而所未知及雖知其被禍而未悉其姓名者、不下千餘、下列不過百分之一二而已、

姓名	籍貫	年齡	致命傷	職業
胡得恩	山東	三十四	腦蓋破裂	商
張之仁	河南	三十九	胸部	未詳
王得勝	湖南	三十	刺刀殺入腹部	軍
李家方	未詳	三十二	腦部洞穿	商
周東	未詳	二十九	腹部	未詳
趙文勝	江蘇	未詳	腿折斷	未詳
吳大桂	直隸	三十六	頸中一刃	未詳
三狗	未詳	未詳	小腹中彈	軍
汪景耀	未詳	未詳	胸部	小販
宋廣達	未詳	二十八	頭部	警
王知時	山東	三十	頭部	商
張得綠	河南	三十六	腹部	商
周景春	未詳	未詳	腦部	未詳
陳友垓	未詳	未詳	兩膀砍斷	未詳
老二	未詳	三十	頭部	小販
黃小毛	山東	八歲	肚破腸出	未詳
黃李氏	山東	二十八	胸部	婦女
周老大	山東	五十五	腰部	車夫
陳持忠	湖北	十九	腦部	學
劉志宏	浙江	二十	腹部	學
胡老二	山東	三十一	胸部	工
楊國福	河南	六十二	頭部	車夫
朱幼甫	直隸	四十二	後背中彈	商
孫秉烈	奉天	五十七	腿部	商
黃名揚	未詳	四十七	腦破	工
王張氏	天津	二十三	小腹中刀	婦女
李秀珍	山東	十七	胸部	學
蕭金垓	安徽	五十八	腹部	商
程炳元	江西	二十九	頭部	工

蔣介石渡河北伐

◎十一日此間接馬素由北京電請息戰對外、已轉前方呈蔣、(徐州十一日下午十時電)

蔣五日離濟時、先盡調各軍團渡河北伐、僅留一團駐濟南、維持秩序、八日日軍開炮後、蔣令該團即退出濟垣、並恐將士未能喻意、特頒佈訓令云、本總司令所以命駐濟軍隊退出之意、因我軍一意完成北伐、整理內政、絕不與顧外人有絲毫衝突、引起世界任何戰爭、故出師以來、三令五申、嚴命保護外僑、竭力避免糾紛、現在濟南已無敵踪、地方治安、可聽戰地政務委員會整理、北伐當兵孔亟、我軍皆離濟前進、不留一兵一卒於濟、更可表示我軍對外之毫無敵意、爲此仰該部、即日離濟渡河勿延、(泰安十日電)

馮軍之勝利

◎馮玉祥十日電、報告京漢線正面、八日佔領順德、火車通至臨洺關、前鋒已過高邑、右翼佔領臨淸武城、與津浦路軍隊聯絡、(南京十一日八時電)

晉軍十日占石家莊

◎閻總司令致國府委員李烈鈞蒸(十日)辰電稱、此間血戰七晝夜、已於靑(十日)早攻克石家莊、(南京十一日電)

臨沂之敵不日可下

◎十七軍參謀處灰(十日)電、臨沂之敵、恃強負隅、經我軍圍二十餘日、進攻十餘次、七日之役、兩軍劇戰一晝夜、敵將方永昌受傷、官兵死傷千三百餘人、我軍陣亡團營長三員、傷營長三員、連排長傷亡數十員、士兵數百名、敵已搖動、現正繼續進攻、指日可下、(南京十一日電)

奉日秘密外交

◎奉張之軍事顧問松井少將、負重要任務、於六日急遽取道安奉路赴日、(天津十日電)

北京之外交

◎北京外部再電駐外各使、述明日兵以重炮轟濟南城、人民死傷無算、令公布於各國、防日人揑造謠言、湮沒事實、(北京十一日下午九時電)

奉張禁止學生行動

◎國立各校校長命學生對濟案勿作示威行動、(北京十一日路透電)

◎北京教育會今日開會、討論濟案、將有對日表示、(北京十一日下午十一時電)

◎魯籍學生對濟案誌哀、全體纏黑紗、(北京電)

◎當局取締愛國運動、(北京十一日下午十一時電)

◎京津銀公會今日發反對濟南日兵橫暴通電、(北京十一日下午十一時電)

奉張孫傳芳會議

◎孫傳芳今晚到京、下車即入府謁張作霖、定夜間召集會議、討論對內對外及北方大局等問題、(北京十一日下午十一時電)

◎張學良楊宇霆擬趕回列席今夜會議、(北京十一日下午十一時電)

◎領袖荷歐使及英美意使法代辦等、今日入府謁張作霖、張表示前線已退、集大同石莊德州之線、如仍不能得對方之同情、惟有實施固定軍略、對北方治安及外僑、謂負保護全責、(北京十一日電)

◎黑省長電告日船越界捕魚、請向日使交涉、(北京十一日下午十一時電)

國府請國際聯盟公斷濟案

◎南京國民政府請國際聯盟秘書長召集行政會公斷濟案之電傳來後、即錄送行政會諸員、但非經聯盟會員具名提出、不能有效、因國民政府今非會員也、(日內瓦十一日路透電)

◎程籙、王景岐等駐歐全體公使聯電、日本閉釁、居心叵測、大禍當前、南北兩方、同時抗議、對外既能一致、內爭奚啻燃萁、應請速解怨嫌、立息戰事、當同禦外侮、以紓國難、(北京十一日電)

◎聞美國務卿至相當時機、對於濟南事件、將有表示、(南京十一日電)

◎國府今日會議、要案如次、㈠蔣總司令電請委方鼎英兼任津浦路運輸總指揮、議決照准、㈡濟南事件、雖已電告國際聯盟、但美國未在聯盟範圍之內、應予通知、議決由譚延闓具名代表國民政府致電美總統國務卿、請對於濟案表示公道、進行調停、並同時電告美國國會、此電請美領轉去、㈢電致巴黎伍朝樞、囑赴日內瓦國際聯盟接洽濟南事件、㈣湖南交涉員劉天鐸去職、改任毛鍾材繼任、(南京電)

◎日領岡本、今日午後再至國府訪李烈鈞、於濟南事件、有所接洽、(南京十一日電)

◎譚延闓吳稚暉等由徐回寧、今晚十時可到、(南京十一日電)

◎駐美李代表灰(十日)電國府、㈠九日勃拉克氏面請國務卿開洛擔任美國政府爲中日間之公斷人、㈡美國市上日本債券及銀元價格均大跌、㈢此間輿論、均以中國理直、日本不能久爭、㈣據青島美人來電、日方先開火、㈤請電示魯省最近戰情、(南京十一日電)

◎譚延闓十一日下午三時、專車由兗過徐返京、吳稚暉張靜江同行、(徐州十一日下午五時電)

◎譚延闓等十日早到兗州、蔣總司令已迎至兗州、遂在兗會議濟案、聞已有解決辦法、蔣十一日又由兗北上督師、並辦濟案、(徐州十一日下午五時電)

◎我國駐美代表李錦綸電國府、謂據美當局表示、對於此次日本向山東陸續增兵、擅加暴行於中國事件、因未到時機、不便發言、惟此事關係國際、至爲重要、決不袖手旁觀、自有相當之應付、(南京十一日電)

◎譚延闓、張人傑、吳敬恒、三委員、十日夜十聞北伐成急轉直下之勢、於勝利後之處置、有所準備、(南京十一日電)

◎國府定十一日開中央國府常務委員政治會議、委員聯席會議、討論外交及北伐計劃、(南京電)

第三百念二期

新光 THE EASTERN TIMES 時報

十七年五月十二日

C 學生赴中央黨部請願

B 金陵女子大學學生排隊遊行

南京反日運動 A 金陵大學學生排隊游行

Anti-Japanese Movement at Nanking. A. Students of the Nanking University parading the main streets of the capital. B. Girl students of the Nanking University participating in the movement. C. Students presenting petition to the Central Headquarters of Koomintang Party.

b 追悼會主席王澂芳讀祭文

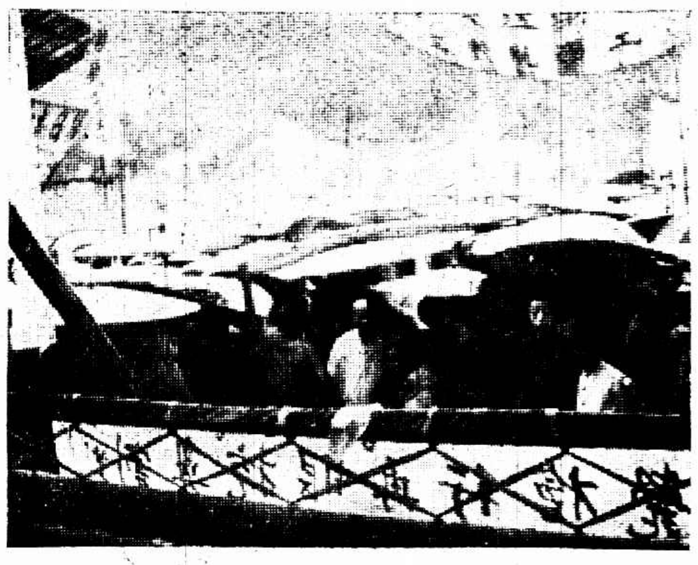

杭州反日運動 a 追悼濟南殉難烈士大會冒雨舉行

王一飛

鄧樂康君 上海復旦大學新組學生軍鄧君即新軍人之一

余國琦

Mr. S. K. Dung. Cavalry of the Students' Army of the Fuh Tan University.

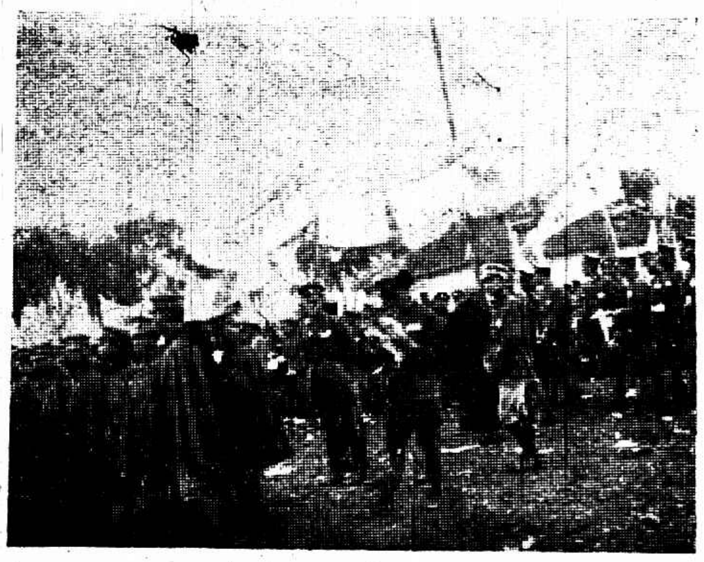

e 參加追悼會之軍警

香港華人參加歐戰紀念碑 是碑於五月六日由港督金文泰開幕 香港美璋照相館

The official opening ceremony of Hongkong Monument in commemoration of Chinese warriors sacrificed in the Great War, was held on May 6. The Governor Sir Cecil Clementi was saluting towards it.

d 中央軍官學校第三隊化裝講演

Anti-Japanese Movement at Hangchow. a. Huge mass holding in pouring rain a memorial service for those killed by Japanese soldiers at Tsinan. b. Mr. Wang Sir-Fong, president of the meeting was reading prayers. c. Soldiers and police force participating in the movement. d. Cadets belonging to the 3rd company of the Central Military Academy making speeches to the public.

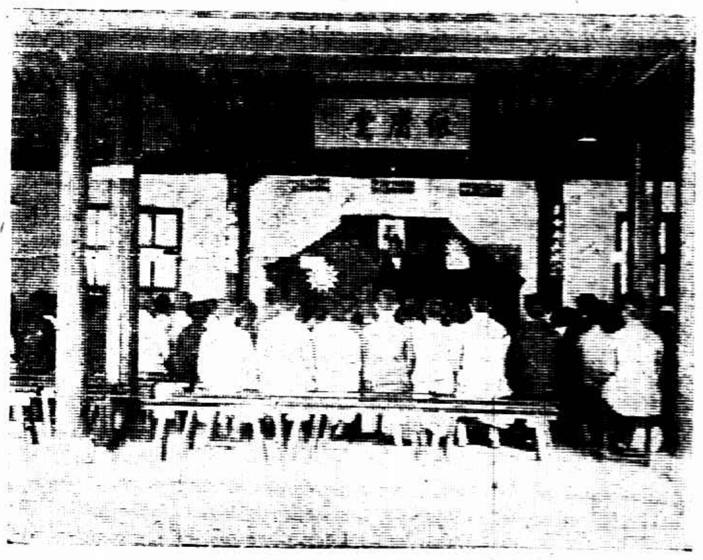

無錫東林小學舉行國恥紀念會 立台上者爲校長莫君 永伯贈

Students Meeting on the National Humiliation Day—Students of the Tung Ling Primary School Wusih held a meeting on May 4. very impressive speeches were made by their President, Mr. Moh.

上海新新百貨公司之足球隊

The Foot Ball Team of Sun Sun Co. Nanking Road, Shanghai.

全國教育聯合會西南教育代表到滬 「自右至左」 雲南商務分館經理龔敏康 成都通俗教育館長鄭賢成 雲南教育廳長張士麟 四川省政府教育科長王伯安 雲南省政府駐京代表李培天 黃實 現雲南省政府秘書長謝仲鈞 郎靜山

Staying at Shanghai—They are to represent the south western provinces at the National Educational Conference.

上海紀載

大無畏精神 學生軍將一律組織
女學生愛國同心 救護隊在發起
中宣部長希望全國學校均加軍事訓練
學生聯合會籌議繼續停課宣傳

學生聯合會反日運動委員會軍事準備委員會、昨日舉行第四次會議、討論㈠組織大綱、由組織起草委員三人任之、推定法科交通復旦三大學代表、㈡制服式樣、採用中山裝、㈢槍械、操演暫用木質教育槍、實彈演習時用眞槍、㈣教練人選、由各校自聘、㈤編制、暫採大隊制、分科訓練、㈥救護隊、女生採强迫教練、推定愛國女學及南洋醫大任籌備起草、

該會定於今日下午三時、召集各女校及男校中女生、開會討論組織救護隊辦法、

該會決定今日分派調查員、赴各校作第一次之調查、茲將所派各員及調查學校、分錄於後、第一交大周參、復旦張豐胄、光華王志聖、中大商學院姜達夫、同濟吳健英、持志張豐胄、滬江鍾良芳、大夏溫廣彝、暨南汪竹一、南洋醫科潘文斌、東南醫科王志聖、中華藝大陳嘉俊、中國公學吳健英、昌世中學睦通海、浦東中學王志聖、復旦中學周參、民立中學徐文駿、育材夏天、敬業夏天、滬江附中鍾良芳、上海職業中學徐文駿、復旦實中朱宗升、吳淞水產吳健英、上海美專周參、法政上官樹芬、東亞體專李恒科、上中籃叔良、勞大曹敬文、法科申應試、

又學生聯合會昨日開第四次反日運動委員會、議案有㈠光華提議宣傳軍事經濟設計四委員會先將一切進行計劃決定、再行通告各學校停課工作案、議決由宣傳經濟軍事三委員會決定計劃、於本星期六交設計委員會再交常務委員會議決公布實行、然後通告各校停課、㈡光華提議質問宋子文在報紙對外人發表之濟南慘案談話、議決通過、㈢暨南提議女同志組織救護隊應如何辦理案、議決由軍事委員會酌定辦法、㈣設計委員會主席團處提出請聘設計委員多人、通過、

▲法科大學　蒲柏路法科大學、昨請中央黨部宣傳部長葉楚傖到校演講約分三點、㈠說明中央國府對五三慘案所取之態度、㈡代表中央希望後方隨時隨地避免與日本人直接衝突、㈢各校增加軍事訓練于現在尤爲必要、但須全國一致、故擬回京面請國府從速頒佈此項綱程等項、

▲暨南大學　國立暨南大學學生會前晚緊急會議、議決組織反日運動委員會、又議決整頓該校學生軍、加緊操練、準備一周後參加上海遊行示威、並組織女子救護隊、隨同出發、

▲遠東大學　遠東大學學生會昨日又開全體大會、通過組織學生軍募捐隊、及對日經濟委員會等、商學院反日委員會呈文國府內政工商兩部及中央黨部、對日經濟絕交、乃爲當今之急務、請由政府與人民通力合作、對奸商立一儆罰條例、

▲大同大學　該校昨日舉行大中學部學生會全體大會、議決反日運動委員會仍當繼續工作、並組織軍事教育籌備委員會、委員中二人爲黃埔軍校第五第六屆畢業生、當場宣誓就職、故學生軍之成立不難即日實現、

▲復旦大學　復旦大學學生現已上課、工作人員外、午后一時舉行全體軍事操練、女同學方面、亦由蕭子雄·金衷瑜·及李蓮等組織女童軍、昨晨六時即正式出場操練、又聞對日會昨日午后一時並組織演講隊出發鄉間、同時學生軍率領第一大隊出發江灣宣傳、募捐委員會着手募捐、同學及教授自動認捐者、不乏其人、「血淚」特刊今晨當可出版、

▲中華公學　中華公學決定於每日課外增加兵式操、及軍事訓練一科、凡高級小學生、中學部學生及全校教職員一律到場演習、

閘北私立學校聯合會昨爲山東日兵暴行發代電、聲稱代表閘北二百餘私校、願爲政府後盾、願同胞速起、執干戈以衛社稷、切勿袖手旁觀、

持志大學學生會電、胡展堂孫哲生伍梯雲許汝爲、歸國共圖大計、並懇國府主席譚組安促駕、又電白總指揮李總指揮程總指揮早日出兵京漢線、

▲水產學校　吳淞水產學校學生會此次組織宣傳隊、遠赴南翔、並參加吳淞反日大會及追悼濟南死難烈士代表大會、現更組織學生軍、及對日經濟絕交委員會分會之籌劃進行、

▲志藝學校　東寶興路志藝學校學生、於七八九三日分途演講、共分八隊、東至老靶子路、南至張家宅、東至鐵網、西至梅家弄、北至河浜及附近一帶鄉村、

▲新華藝大　該校師生雖已上課、但現仍徵集圖畫宣傳品、分

▲正風中學　正風中學學生、已於十日起照常上課、惟昨日下午第一隊又赴閘北演講、第三隊則往龍華、其餘學生、除上課外、則作鄉村中之宣傳、至對日經濟絕交委員會、及軍事訓練委員會、正在積極籌備、

組輪流出發演講處所、

▲滬東中學　南市滬東中學學生連日在外講演頗爲熱烈、昨日開全體學生大會、議決組織反日運動會、並籌對日經濟絕交、組織糾察隊、實行調查日貨進出、

一班可敬小學生
節省菓餌之資……捐助 北伐軍餉

市宣傳部部長陳德徵、昨接虹江路滬北公學學生一百七十四人公函、痛斥日兵在濟南之暴行、並附撲滿二只、爲該校學生平日儲蓄菓餌之資、請代轉前方將士、以助北伐軍餉、

工界特電三指揮
即由由鄂省出師
拒運日貨已商定

▲工界對日會電請李宗仁白崇禧程潛三總指揮、即日北上、掃除軍閥、殲滅倭寇、

▲綢綾煉染工會　綢綾煉染職工會前日開委員會、議決（一）通告各會員實行抵制日貨、（二）印發反日標語及傳單、（三）發表反日宣言、

▲煙兌業職工　五·九·煙兌業職工開緊急會議、議決組織反日運動委員會、提出議案、一面印發宣言口號、並組織宣傳隊、分路出發宣傳、

▲醬業職工會　醬業職工會、以醬業園坊、除用黃豆製醬外、倘有用日貨醬油顏色製醬、昨特公函商民協會醬園業分會及燒酒業分會、請爲轉函各園坊一律抵制、

▲輪船職工會　各輪船公司職工會、昨日集議、一致拒絕裝運日貨、並請國貨會派員指示、

▲商務編譯所　商務印書館編譯所職工、於十日開全體大會、討論應付方法、除通過各條提案外、並發表宣言、

商協會勸熱心攤販？
用感化功夫
能令日僑援助耶

市商民協會、爲據報閘北菜攤有不售貨物于日本僑民事、特函令菜攤業分會、切實通告各會員、照常交易、態度較平時更爲和藹、使日本僑民潛

移默化、自責其軍閥政府措置之乖謬、而會促其覺悟、

商界又籌抵貨
永久堅持
是先決問題
通告後應有辦法

商界反抗日軍暴行委員會由各路商總會所組織、昨日開第一次常務委員會、議案如下、㈠請各界反抗會勒限登記所存日貨案、通過、㈡通告各商店自即日起一律不准再進日貨案、通過、㈢函請碼頭工會通令、小工一律不扛日貨輪車不裝日貨案公決同時並通告各報關行及各轉運公司一律停報停運日貨、㈠嚴密調查奸商、如有再進日貨或再定日貨者、即予以極嚴厲之懲處、㈡請各界愛國人士嚴密伺察奸商劣跡、儘量告秘、以憑重懲、

▲徵雅堂公所　徵雅堂公所通告同業、即日起所用「日本黑貨」及「翻頭盖」「東洋糖」等一概抵制、並不提東洋各種高粱、對於賣出酒貨一列不裝日船、幸各堅持到底、

▲各路商聯會　徐家匯路商聯會滬西四路商聯會、昨日召集緊急會議、議決四項辦法、大致與他會相同、此外又有滬南東區菜市場商聯會等、亦未有切實辦法、

▲藥商商協　商民協會藥業飲片業分會、昨開緊急會議、議決（一）即日起通告全市同業一致停止置買日貨、聯合中醫界藥業工會嚴密取締、（二）組織反對日兵暴行委員會、即日進行經濟絕交切實工作、（三）致電中央迅籌嚴重交涉、另電軍事當局準備對日宣戰、

商誠

日來租界各馬路之華商店號、又皆於門首或玻璃窗上粘貼經濟絕交抵制日貨標語、抵制事行之屢矣、顧皆未能徹底、成績竟等於零、此次仍言不顧行、國之亡也無疑、

經濟絕交辦法
將由中央決定大綱
希望大商家擔責任
中宣部長葉楚傖君之表示

葉楚傖君發表談話如下、中央認現時期爲準備時期、應持堅毅忍耐態度、其進行方案、爲㈠以全民衆的力量、準備武力財力體力、爲將來最後奮鬥時之需要、㈡實行指導民衆對日經濟絕交、由中央決定大綱、交付各地黨部、斟酌地方情形、切實辦理、就大處遠處努力、如運輸定貨等大商家、均能一致進行、則吳淞口外、可以斷絕日本運滬之大宗貨品、彼方所受損失、至少當有數千萬數百萬、此則不能不希望商界領袖、担起責任來、做救國家救民族的工夫、否則無論工學兩界如何熱烈、焚燬些已經變成中國資產的日本商品、將上海市場、鬧到天翻地覆、也絕對不能打倒日本的經濟、㈢用言論來宣傳、希望全國人民起來共做一有利黨國的宣傳工作、尤其要注意到國際方面、有智識的拿出智識來、有財力的拿出財力來、一致的去努力云云、又葉楚傖君、昨日中午在大西洋招待本埠報界、對濟南事、曾表示意見、

警

誓從今日始、或以口、或以筆、或出力、或出資、犧牲一切、爲政府後盾、　商務印書館編譯所職工

全國同胞應作有秩序有組織之反抗運動、　周浦民衆反日會

誓死不賣買日貨、不用日鈔、一洗五分鐘愛國之誚、　綢綾煉染職工會

以經濟絕交之手段、使日本之武力終屈伏、

語

第六區黨部　不起抗日、只有死路一條了、　國民拒毒會

終於死耳、戰死有榮、

匹夫不甘辱、而況國乎、　各省香燭業總聯合會

日僑現在頗安居
日海軍無藉口登陸機會

聞日方計畫、擬將海軍陸戰隊擇要駐防、其地點㈠在江灣路、㈡在吳淞左近、名義爲保護本國僑民、又交署消息、駐滬日總領事矢田、對於金交涉員抗議日陸戰隊於必要時進駐華界保護僑民一節、已表示中國軍隊如能保護無事、日軍必無入界之事、矢田氏並向警備司令錢大鈞亦有同樣之聲明、

集會遊行罷工等事
應於三日前呈請許可
警備司令部佈告

淞滬警備司令部、昨(十)日通令公安局及佈告民衆云、現在戒嚴時期、所有集會結社游行宣講罷工等事、非於事前三日、呈奉本部許可、一概禁止、除令飭公安局轉飭各區遵照外、合行布告、仰各遵照、

永安公司大東旅館附設
大東跳舞場
飲食跳舞 人之大欲
▲大菜▼ 海上最考究的場所中西大菜咸極可口
▲跳舞▼ 羅致海上最曼妙的舞女及著名七人團音樂
▲飲品▼ 中外飲品莫不美備
場內裝飾別出心裁富麗堂皇 海上之冠
▲不售門劵歡迎參觀

害眼的聽者
地址上海法租界西門路仁吉里二十七號
2762

寶山各界哀悼
今日開軍民大會
宣傳隊出發
懸半旗三天

寶山縣學生聯合會、于五月八日發起籌備組織反日暴行委員會、出席團體有縣學生聯合會、縣政府、縣黨部、公安局、縣師學生會、建設局、刪單局、三育社、青年社、教育局、通俗教育館、公一學生會、市公所、塘工局等二十餘團體、議決案如下、㈠定名爲寶山各界反日暴行委員會、㈡定于五月十二日下午一時追悼濟南死難軍民大會、並由此日起各界一律懸半旗三天、同時停止娛樂、㈢請求中央恢復民衆運動並發表宣言及通電、㈣除通知本城各學校出發宣傳外、並通知本城各機關各民衆團體合同組織宣傳隊、加緊宣傳、㈤對日經濟絕交委員會、應即日組織、㈥當選之執行委員、爲縣學生聯合會、縣政府、縣教育局、公安局、市公所、縣師學生會、通信教育館等七團體、聞即日起宣傳隊已出發赴各市鄉宣傳矣、

「我至愛之祖國 豈將從此亡乎」
七十五歲老小姐氣憤頻危

住居高塔路恒豐里七十五號之黃素仙女士、現年七十五歲、曾留學美國、未曾出嫁、是以人皆稱爲黃老小姐、黃女士於幼時隨西教士赴美讀書、殆長大成人、仍在美服務社會事業、性情和藹、酷愛祖國、民國二年因寄母逝世、乃束裝回國、日前閱報、神經大受激刺、悲號終日、飲食俱廢、一見人即大呼「日本人非人也、妄殺我國山東同胞、不久且及吾人矣、吾人之耳鼻雙目均不可保、性命亦不可保也、我至愛之祖國、豈將從此亡乎」本月七日爲日本提出「二十一條國恥紀念」、黃女士悲感更深、日不飲食、夜不入寢、前日日兵強佔濟南及繼續砲轟我國軍民消息傳來、黃女士尤形憤忿、日夜號啼、及昨日幾已不省人事、始由黃女士親友擧攜往廣仁醫院診治、郭秉文夫人與黃女士友善、見之非常悲痛、據醫生稱、病已頻危、恐難挽救、如能使患病者得見我國對日雪恥、則不藥自愈云、嗚呼痛矣、

二萬萬元之救國金
議由民衆團體發起徵集
二十年生聚可以沼日

市商民協會常務委員兼總商會執行委員諸文綺、昨提議商協會、由民衆團體自動發起、請求中央效前年德意志辦法而稍加變通、發行救亡長期兌換劵二萬萬元、創辦國民銀行、(其細則另訂之)以二十年爲期、每年抽籤兌現一千萬元、由民衆推選代表爲之管理、由中央派員爲之監督、以此款借貸農工商實業機關、以其不動產爲抵押、取息八釐、年可得息金一千六百萬元、作爲每年抽兌之準備金、在二十年內國民之經濟實業得以振作、二十年後之對外作戰基金賴以積累、國利民生、兩有裨益云云、

反抗會議
第三次通過案

各界反抗日軍暴行委員會昨開第二次執委會討論大會尚未執行之各案、(甲)厲行經濟絕交案、公決交經濟絕交委員會籌劃辦理、(乙)防止奸商乘機購進日貨案、公決與甲項併案辦理、(丙)函請各報館拒登日貨廣告案、公決交秘書處辦理、(丁)組織救亡軍及募捐隊案、公決交外交後援會籌劃辦理、(戊)實行全國征兵制案、公決建議呈請國民政府核辦、(已)函請各戲館多演恥痛戲劇、並請影館加映警語及國恥圖畫案公決交秘書處照辦、臨時提議、(甲)婦女協會提議籌募救國捐案、公決交外交後援會併案辦理、(乙)鄔志豪提議全國各省各縣組織各界反抗日軍暴行會案、公決交設計委員會辦理、(丙)學聯會提議請報館擴充篇幅儘量登載國難消息、公決交秘書處照辦、

日艦來往
▲開寧▲開漢

日本第三戰隊阿武隈、神通二輕巡洋艦由吳軍港急派來華、於昨日午後五時許進吳淞口、今晨須開南京、又日本第十六驅逐隊驅逐艦十二·十五·十六·十八號四隻、亦於昨日午後進口、在滬補充重油食糧後、今晨急開漢口、據航業界訊、日郵船生駒丸笠置丸二船、因名古屋師出發已被徵調、預定任期四十日間、其大阪上海間航務、由秦安丸等二船暫代、

唐紹儀到

外交界耆宿唐紹儀君、昨日乘亞細亞皇后輪抵滬、下船後、即約鄭洪年黃郛易培基等至宅談話、對濟案頗多討論、

慘、痛、直魯兩省災民
海關帶徵二厘賑款
銀錢業先墊八十萬

直魯兩省災情奇重、餓莩載道、前由政府令組魯賑災委員會籌款放賑、業經成立、昨由委員許世英張繼王一亭虞洽卿等宴請新聞界於新新酒樓、許世英報告略謂、直魯災情、其慘痛爲前所未有、近據報告全省最佳之德州、居民百萬中餓死者達三十萬、近益以濟南日人暴行、急待援手、惟值此社會經濟窘迫之會、未易一呼立集、籌款之法、已商定由海關帶徵二釐、總商會等業經贊同、惟因緩不濟急、商由銀錢兩業先墊八十萬、如有不足、另行募款云云、

嘉定暴動案內匪首
陸默深等與同黨七名被捕

上月嘉定共黨暴動、經國軍三十二軍派隊與該縣公安局會剿、竄散四鄉、其中有匪首嘉定人陸默深廖家祁亦經在逃、日前該縣公安局督察員許炳泉偵悉廖匪化名張恒、與陸默深及同黨數人潛逃來滬、匿跡於虹口狄思威路華界麥加里十一號、昨日上午十一時、會同該管五區三分所唐鏡寰所長督率全班武裝長警及五區偵緝隊探員楊福田胡楚偵探傅家寶朱寶森等馳往、除廖陸二匪就逮外、並獲寶山人陳更生紹興人朱宏義朱汝成張燮堂沈學銀等共七名口、廖匪在嘉定暴動時曾被軍隊槍傷左大腿、自行購藥敷治、迄尙未愈、略訊一過、押送公安總局暫押、候許督察員回去備文來提、

南北兩郵政總局
同時管理全國郵務條款

近來各報關於交通部整頓郵務情形、頗多記載、惟其中一切經過尙有未盡瞭然者、茲以調查所得簡略述之、我國郵政制度頗稱完善、惟管理權實操於客卿之手、華洋職工待遇向不平等、至於近年、工潮澎湃、幾不可遏、加以政局變遷、革命軍日益進展、新都奠定之時、所轄各郵區已達全國四分之三、而向來統轄全國郵務之郵政總局、遠在北京、已失其統馭能力、故向之維持統一者、至是亦呈阢隉不安之相、交通部長王伯羣有鑒及此、亟思挽救之術、於首都先行設立郵政總局、復於本年二月由南北兩郵政總局各派代表開郵政會議於上海、權衡利害、順應需求、議定共同管理全國郵務條款十七條、較之原有章程多所改革、而對於洋員權限尤有制裁、允爲收回主權初步辦法、是項條款、各報雖零星登載、然未詳盡、茲探得全文於左、

（南北郵政總局共同管理全國郵政事務條款）今爲保持全國郵政統一並因地理關係求管理便利起見、除北京郵政總局外、另於南京設一郵政總局、共同管理全國郵政事務、茲由雙方全權代表訂定各條款於下、（一）全國郵政事務、以南北兩郵政總局爲共同管理機關、（二）南北兩總局各設局長總辦及會辦、共同負責處理各該總局事務、現任北總局總辦兼任南總局總辦、在一方總局不能到差時、應即呈請派代、嗣後如遇總辦缺出、應由兩總局會商遴員、分別呈請派任、惟會辦須由雙方互派之、（三）北京總局之組織暫無變更、南京總局暫設總務稽核兩股、其經濟郵聯供應三股例行事項、仍由北總局之經濟郵聯供應三股兼理、惟南總局得隨時稽核之、（四）現行各項用人行政及營業規章、（具見郵政綱要）除有與本條款抵觸應行修改及由兩總局依據本條款會商訂定者外、其餘均仍其舊、將來如有修改必要、應由兩總局協商決定會同公布、方生效力、其關於郵政之各項通告及發各郵局之各項通令、應由兩總局會銜行之、（五）各郵區事務爲統一起見、應如何分屬南北兩總局稽核、另由雙方全權代表互商訂定之辦、（六）南北兩總局及各郵區之經常費及資本支出預算、應由兩總局會同審定、其有特別開支、如臨時資本支出等類、爲預算所未規定者、亦應由兩總局會同審定、（七）全國郵政款項、應以中華郵政名

第六條規定各款外、任何方面不得提用、（八）中華郵政每年盈餘、應另行撥存銀行、非經兩總局同意不得提用、（九）關於郵政現有及將來應增之各項帳册及報告、須由兩總局互送備查、彼此如有查詢事件、均應明白答復、（十）兩總局所有各項文件、能以中文行者、均用中文行之、並須由局長總辦及會辦會同簽字方爲有效、但爲便利起見、其次要公務、得由局長總辦及會辦指令主管股長簽字負責代行、（十一）兩總局往來行文均用公函、（十二）中華郵政如與他國或他項機關訂立契約或協定、須由兩總局會商訂立後、會派代表簽字、方生效力、（十三）郵員月薪在一百五十元以上者、其任免升降調遣及准給長假或長期病假、決由兩總局會商決定、（十四）爲改善業務及應時勢之需要起見、下列各事項、應由兩總局於本條款批准後、即各派專員會商辦法、從速次第實行、一、修正各級員司差役之薪資定率及等級、二、重行規定各局等級、三、裁汰華洋冗員、四、廢除華洋人員不平等待遇、五、節省靡費、六、派委華郵務長會同洋郵務長辦公、七、改訂員役假病假及撫恤規則、八、修訂錄用員生考試制度、（十五）本條款應備同式四份、雙方全權代表簽字後各執二份、（十六）本條款對於執行如有未盡事宜、由兩總局隨時會商增訂之、（十七）本條款由雙方全權代表呈交部批准施行、中華民國十七

張醫生一躍而出
崗捕與以機會
綁票匪白費苦心 雙腿何能追汽車

醫生張子鶴家住新閘路賡慶里七百零六號、昨日下午一時十分、張以事偕其妹美英、乘坐自購之八八四三號汽車、令車夫龔阿青及其助手、駕之出外、車至麥特赫司脫路折南靜安寺路轉角時、路傍有綁匪五六名、一乘自由車、突駛至張之車前、車夫恐肇禍、即將車稍停、其餘之匪、乃一擁而前、內四五名執有手槍、先開一響示威、躍上汽車、首將車夫助手驅下、隨即繼復將張妹美英驅之下車、該處因無崗捕、故綁匪得從容行其不法、張妹及車夫助手被驅下後、車中僅張子鶴及龔河清二人、綁匪乃以手槍挾於兩傍、迫車夫開車向西、沿靜安寺路以至哈同路、時適有由南往北之車輛越過靜安寺路、該處六百十九號印捕即立於路中阻自東而西之張子鶴汽車稍停、車內綁匪見前有崗捕、恐被發見手槍而洩事、故將手槍納於胸前衣內、張子鶴見匪納槍於懷、即乘間突然躍出、奔告六百十九號崗捕、匪懼被捕、迫令車夫疾駛向西、捕竭力追之不及、匪乘車至赫德路折南、沿赫德路至福煦路、復折東、沿福煦路至南成都路東、始令車夫停車、下車向法租界方面逸去、車夫乃將車駛回、至靜安寺捕房報告經過、

學生帶鎗
初供水手物 忽又誘攤販

寓居塘山路一五六二號山東人牛寶林、十六歲、因於前日午刻、身藏三十二號手槍一支、子彈三百粒、行經舟山路、被匯山捕房五十一號俄捕查出、帶入捕房、昨晨解送臨時法院、被告供、在西華德路某學校讀書、是日因往昆明路向同學取校中所作之課程、經過下海廟、有擺牛肉攤之王某、將前項槍彈用紙包就兩包、託我攜帶、實不知內係何物云云、中西探聞語即稱、被告在捕房則供是項子彈、係友人名長根在怡和碼頭輪船上爲水手者、囑其代帶、即往調查、並無其人、被告又稱、乃父向販是項軍火、我等遂往其家內調查、據云其父已往外埠、旋經搜查、並無軍火、應請展期調查云云、被告延律師到庭、請求交保、因被告係一年幼學生、請庭上明鑒、熊推事核供、以邇來盜刦案頗多、被告攜帶槍彈、對於治安、實有妨礙、遂諭令改期、被告還押捕房、

盜跡
警報

▲新北門內 昨夜九點一刻、新北門內舊教場南德泰祥協記洋紙號、突來盜匪三人、一人在外把風、各盜均穿嗶嘰長衫、內一頭戴紗小帽、墨晶眼鏡、各持手槍、共被刦去鈔洋二百六十五元、現洋廿六元、輔幣券二百三十八角、小洋二百十二角、盜於臨逸時、開槍一響示威、幸未傷人、

▲民國路 法租界民國路三〇二號當湖洋襪店、昨晚八點二十分時、突來盜匪兩人、以購襪爲由、各出手槍恐嚇、當被刦去大洋九十元、小洋二百廿角而逸、

▲徐家匯路 法新租界徐家匯路七十二號裕豐泰煙紙店、昨晚九點時、突來盜匪四名、一盜把守大門、三盜入內、各出手槍、當在帳檯上刦去大洋十餘元、攜贓而遁、

盤內藏嬰孩
輪上查獲拐匪

淞滬警備司令部偵緝員、前日在輪埠碼頭查察反動份子、忽於江北開來之輪船上獲離人骨肉慘無人道之拐案兩起、㊀泰縣婦人周徐氏、拐帶不能言語之嬰孩兩口、藏在脚盤內、上蓋衣服、㊁袁扣虎子及婦人袁金氏、拐帶襁褓小孩名金留官、當即解送到部、昨送地方法院訊辦、

婦人先接觸
佔地起交涉 宣傳隊來勸開

漕河涇鄉鄭家橋鎮居民楊內耕、被鄰人楊柏生侵佔基地、昨午在家設席、邀請十一圖董王承宗等到場秉公理勸、其時楊柏生出示揑造假契、雙方爭執、先由兩造之妻口角扭毆、楊內耕上前勸阻、突被楊柏生糾集多人、將內耕拳足交加、時適有龍華小學校宣講隊經過、始得拖開、楊內耕受傷甚重、楊柏生之妻口部亦流血、後經報請上海縣四區公安局究辦、

浦江中男屍
卡片上之姓名

同仁輔元堂救生局元號巡船、昨日下午在浦東方面陸家嘴浦中撈來無名男溺屍一具、年約三十歲、身穿灰色嗶嘰長衫、內襯白洋布對襟短衫、及白毛絨對襟短衫、白色套汗衫、白洋布單袴、黃皮袴帶、灰色線襪、黃色皮鞋、頭上無髮、身畔佩帶墨水筆一支、並檢出名卡、上有惲準幸字樣、不知是否即係本人姓氏、帶回局前後因無人指認、即由該局照章留影、並給棺收殮暫厝、

守節非易
孀婦不甘獨宿 床上拖出一雙

浦東陸家渡米店老闆張順亭之寡媳趙氏、二十六歲、因前年夫故時、遺一子、向翁聲明、情願守節、撫子成人、詎趙氏近忽改變宗旨、不甘獨宿、暗與搖船之陶阿鈴姘識、賃密室於龐家宅附近(即趙氏阿姊家)前晚經乃翁訪悉、糾集大漢五六人、携帶麻繩二根、闖入趙氏臥室、將一對野鴛鴦、一絲不掛、由床上拖出綑縛、當經鄰人勸令穿好衣服、送至三區公安局、昨經區長提案、訊明捉姦情形、張順亭要求將趙氏送往清節堂、而趙氏則聲稱、情願改過、以後決不再犯各等語、判令押解地方法院發落、

木林娶妻
老少長短不配

粉糧各商東山人陸某、(綽號木林)投機營業能操勝算、時至妓院狎游、有妓女老四者、身甚矮小、不過三尺餘長、稱爲小洋雞者、陸雖見身長六尺之外、而用錢闊綽、樂與周旋、陸亦漸漸情熱、竟遂娶之爲婦、賃屋住大東門外、二人年歲本相去二十餘、故至兩年、愛情日淡、陸近來返家時少、老四因常外出、且有不歸家之日、前晚老四與一少年在沙場街並肩而行、甜言密語、被陸撞見、回家大鬧、老四亦欲分離現正有友從中調解、

粵老險遭架去
四匪持手槍攔住 幸經老夫妻大喊

住居東有恒路二十五號之廣東人陳煥之、現年六十六歲、向在長江輪船服務、昨晨七時許、擬往百老匯路福安公司、甫離家門一箭之地、詎有綁票匪四名、屆得汽車、預先伏在該處、陳甫行至、一匪即上前攔住、袖出手槍恐嚇、意欲擄上汽車、幸陳雖老、精力尤強、當時竭力抵抗、並大聲呼救、其妻時在門首見狀、亦即喊捕、一時行人麕集、附近華捕聞聲、循聲趕來、該綁匪見勢不佳、即登所屆之汽車、疾馳而逸、陳煥之雖未被綁、然已飽受虛驚、遂偕同華捕、投哈爾濱捕房報告、捕頭飭探馳往兜拿、則匪已遠遁、遂往陳家調查一過、歸禀捕頭核辦、

天韻樓上遊客
否認嚇詐五萬元
欺騙廠長請處最低罰金 宣諭辯論終結

江西路廿八號巴勒洋行保險部職員顧念慈、日前接得恐嚇信一封、索詐洋五萬元、並約定於本月二號、在天韻樓接洽、以手執皮包爲標識、當經顧報告總巡捕房、派探如約而往、守候未久、果有李志濱到來接洽、被探拘獲、帶回捕房、供出尚於本年正月九號、在白克路四百八十號局騙中孚絹絲廠廠長王桂林洋四千二百元等情、解由臨時法院訊供在案、昨晨由院續訊、李志濱延詹紀鳳律師到庭代辯、即據探員禀稱、是日奉命至天韻樓守候、未幾、被告到來、見我手執皮包、即詢我皮包之價值、遂將其拘獲、帶回捕房詰問、被告否認書寫恐嚇信函云云、繼據原告王桂林證明是日與友人在天韻樓游玩、見包探手執皮包甚新、意欲照樣購買、故向詢皮包之價值、並無書寫恐嚇信之事、至原告王桂林、確曾與我賭過二次云云、末由詹紀鳳律師辯稱、對於書寫恐嚇信一案、捕房既無證據證明被告有犯罪行爲、應請庭上將該案撤銷、至詐欺原告王桂林銀洋一案、上次捕房曾拘獲四人、審訊結果、處罰了案、故請求處被告最低之罰金、予以自新之路云云、梁庭長核供、諭本案辯論終結、定期宣判、被告還押捕房、

汽車殺人兩起
昨日相驗

●男孩 雲飛汽車公司汽車夫陳朝才、前日下午四時十分、駕駛六八二一號汽車、行經卡德路山海關路附近、將十歲男孩潘根生撞倒碾傷、由捕查見、將孩車送醫院醫治、詎受傷過重、在院身死、昨晨十一時、臨時法院委派葛推事驗明屍體、升座公位、即據陳朝才供稱、當時車行甚緩、忽有數孩在路中奔跑、我即避讓、車輪略偏、他孩則已避去、而死孩則被撞倒、其時附近之育才公學適放學、該路行人甚多云云、繼由屍母潘劉氏到案投稱、死孩之父在外營業未歸、要求懲辦汽車夫、推事核供、諭着屍母具結領屍棺葬、汽車夫交三百元保出外候訊聽候法院訊核、

●婦人 婦人陳戴氏、前晨十時半、在新閘北成都路被九四一三號裝貨汽車輾傷身死、各情已誌本報、昨晨臨時法院委派葛推事驗明屍體後、即據車務處西捕頭投訴本案情形、尚須調查、請核、繼據汽車夫蔡阿榮供稱、當時我開九四一三號汽車、後面尚拖一汽車、死婦係被後面之車撞倒、我未知悉云云、繼據王仲發供稱、後面之車、係我駕駛、與前車相隔間、有長繩繫住、約長一丈六七尺、死婦係穿過馬路被長繩絆倒、致爲我車碾傷云云、推事核供、諭曰、驗明已死婦人陳戴氏、委係被汽車撞倒身死、汽車夫蔡阿榮、王仲發交保出外、隨傳隨到、本案聽候法院訊核、屍體交屍屬具結領葬、

吃大菜免費
兜兩個圈子 專家入西牢

七大過犯俄國人沙陸金、前日至法租界劉金達所開西菜館內果腹後、分文不付被劉扭入捕房、昨解法公堂、劉稱、被告是日來吃大菜二元五角、當向索取、被告稱、身上忘卻帶錢、囑吾隨往取款、商人信以爲眞、隨伊前往、不料跟其兜了兩個圈子、仍舊無着、向論一味支吾、始知係有意來吃白食、故扭案求究、詰之沙陸金供認腹飢至原告處吃飯、因貧苦無力付款、求宥、中西官判被告不應屢犯不悛、着押西牢三個月、期滿仍永遠出境、

夫・婦・父・子・慘死一樓!
當然、肉體不敵烈焰
昨晨火輪磨坊街之火 柴炭店主人携眷逃避

廣東潮州人鄭瑞卿、四十二歲、在棋盤街泰記棉紗號爲廚司、妻陳氏、生有十五歲女兒及八歲子名振聲、鄭在泰記服役十餘年、積得洋數百元、前將樓下租賃法租界火輪磨坊街八號合家居住、店面統間出租與人、開理髮店、上年八月間、換租與紹興人錢大和、開設天和柴炭店、自己住前樓、將亭子間又分租與同鄉人蔡國春(五十歲)蔡連氏(五十一歲)夫婦與女金蓮同居、不料昨晨五點時、樓梯下忽然起火、一時濃焰四佈、當時二房東鄭瑞卿從夢中驚醒、慌亂之間、忘卻將八歲兒子振聲救出、鄭乃又返身冒火沖入房中救子、遍覓不見、蓋該孩因畏懼、已竄躲於床下、將子拖出、欲奔逃下樓、奈梯已燒斷、無從逃出、致父子二人、燒死火中、又亭子間內蔡國春蔡連氏夫婦、亦因不及逃避、同葬火窟、祗其女兒金蓮隻身單衣攜同伊親戚之小孩逃出、當時救火會得悉、立驅皮帶車趕往救熄、延燒左鄰六號東興泉記小客棧、至火首大和柴炭店主錢大和、則已攜同眷屬夥計等、乘隙逃逸無踪、後由捕房派探到場調查起火情形、並飭小工在瓦礫中檢出大小男女屍體四具、皆已皮破肉爛、慘不忍覩、當即舁入驗屍所、下午四時、即由法公堂承審官到所驗明、着屍親自行收殮、一面令捕房查緝肇禍之錢大和解究、聞蔡國春前開縫紉店、上年收歇後、改當押店滿貨賣包捐客、有手提盛、在乾大押店爲二櫃、其女金蓮於慘禍發生後、至南市叫其親戚、經過小東門口大昌綢緞店門前、適與錢大和之夥計某甲撞見、即鳴警帶入公安局一區二分所、後由法捕房派探前往提回候究、二房東鄭瑞卿之妻陳氏、於逃出時被火灼傷頭面手臂、當由捕房送至仁濟醫院、因傷輕微、旋即出院、

不情願爲癮君子妻
訂婚後五年未迎娶 離也不肯合也不肯 法律只能治身不能治心

浦東洋涇鎮潘吉臣之子潘小弟、於五年前聘定朱大浦之女朱全英爲室、小弟今年已廿五歲、全英亦已廿三歲、而尚未結婚、茲朱全英忽延律師具狀上海地方法院、謂潘吉臣潘小弟父子、均有煙癮、故不願嫁彼、此係父母盲婚、爲特請求解除婚約等情、昨日上午、由陳推事官開庭審理、原告朱全英訴稱、於十八歲時訂婚、當時父母並未徵得我之同意、但訂婚時說、至十九歲結婚、乃潘家並不迎娶、故囑媒人前去催促、發現伊家係開燕子窠生活、且受過刑事處分、父母與子等均吃鴉片、故我不願嫁、要解除婚約云云、被告潘小弟供、向爲印刷生理、從前在中華書局、近兩年在漢口做事、到滬祗四日、我家並不開設煙館、父母均因病吃些鴉片、我因吐血病症、於去年十二月吃煙治病、現亦在戒除、我等訂婚後、男女相見過的、不即迎娶、爲經濟關係、我做生意積蓄些、自當迎娶、對於解約不願意、官又問原告之母朱顧氏及男家媒人沈張氏等、所供與兩造略同、問官當爲和解、勸原告云、被告既立志戒煙、仍爲完人、況此嗜好關係、不能與其他不法可比、還是諭被告三個月內戒絕後迎娶、原告不允、定要解除婚約、官於是又勸被告云、須知法律只能治人身、不能治人心、即使本院不准解約、而她不肯上轎、亦是無法、假如强迫成婚、而家庭間亦無良好結果、則人生幸福剝奪、還是教她將禮金等歸還、另擇別親爲佳、乃被告供、我願面佽關、一定不能退婚云云、官以和解無望、即由兩造律師辯論後、請劉檢察官蒞庭、陳述意見、略謂原告提出理由、爲因被告吃食鴉片、故要除婚約、但吃鴉片煙、不能與殘廢等項病症不堪同居比擬、原告又提出理由、謂被告受過刑事處分、如果屬實、則不能謂爲無理由、應請察核原告所訴理由、即以判決云云、審判官遂宣示辯論終結、本月十四日宣判、

浦東棧房失火
損失尚不鉅

昨日下午一時十分、浦東華麗佛公司四號棧房四層樓內、不知如何、忽然失火、頓時延燒花生及件紗等物、中央救火會得報、立飭救火員渡江助救、旋即熄滅、聞損失尚不鉅、

形形色色

販土機關 車務處捕頭昨日偵悉乍浦路四四五號武昌路七二一號兩處、有販土機關、遂密往該二屋內拘獲土販粵人翁阿榮莊星兩陳阿成鍾榮山等四名、抄出煙土甚夥帶回捕房、捕頭諭准莊交一千元保出外候訊、其餘三名押候解究、

因賭互毆 閘北華盛路顧鳳里、向以賣魚爲業之李阿大、昨在太陽廟雲福里一號內、與寧波人周阿四等聚賭消遣、李輸洋三元餘、不知如何、忽被李看出破綻、周實係串黨騙錢、一時氣忿之下、立將周面前所打之碼洋、自動手檢納囊中、不與再賭、周見狀、亦起立與李爭抗、遂致互相毆打、後由同居喚到崗警、將二人一併拘入區署核辦、

調戲女子 甬人陳阿四陳林文、前晚十時在虹口新市場內遊玩、在養蠶場後台向明星舞台之寧波女子王金玉百般調戲、爲該市場主所見、向之勸阻、詎兩陳非但不服、反將其毆打、致被鳴由包探到來、將兩陳拘入哈爾濱捕房、

散發傳單 法租界善鐘路一帶、有人散發傳單、語詞多有關於租界治安、隨由偵探在途拘獲二名、帶入捕房、聽候解送公堂訊究、

兜售淫畫 無錫林永福、前日在法租界鄭家木橋地方、沿路兜售春畫、被探查見、拘入捕房、昨解法公堂、訊判林押十四天、春畫沒收、

大姐迷路 江北女子吳鳳珍、十六歲、身穿淡藍色愛國布夾襖袴、外罩格子布單衫、頭梳辮子、灰色布鞋子、紅絨根、脚穿黃色線襪、在法租界迷路、爲捕查見、帶入捕房、昨送法公堂、據該女供、母親在公共租界七浦路地方傭工、吾在某姓家做大姐、因出外買物迷路、中西官判送堂留養候領、

氣象 徐家匯天文台昨日報告云、屑雲下罩、有北風、氣壓較尋常爲低而不定、溫度最高六十八・九度、最低五十五・四度、預測今日多雲、長江及馬鞍山南之沿海一帶、有雷雨或霧、東海有北風、他處風向不定、日本之南因有旋風經過、向東北方前進之故、天氣不佳、而有旋流、

來函

逕啟者據敝當事人黃永忠聲稱伊父黃憲武被綁匪陳夫擄禁慘遭殺害案內之嫌疑人汪老五於前日被捕後見有貴報本月十日本埠新聞中載有汪老五二字被逮一則其標題爲黃子認無疑點黃妻要求嚴辦等語查敝當事人對於汪惠如(即老五)綁案確有關係並無認無疑點又無向公安局聲保其中定有奸人作弄除前已登報聲明外現尚在追究中深恐傳聞失實等情委代更正前來據此特爲函達即希查照此致時報館 律師毛鳳五 五月十一日

敬啟者本月十日貴報本埠新聞登載「男女教員結爲夫婦後」一則中有事實顚倒之處想係傳聞失實所致查金婉英女士在敝校服務已有數年王慕雅君於去年四月間始到敝校担任教科係由敝校前教務主任錢師懿君介紹當時王金二君已訂婚約貴報謂金女士與王君訂婚在到敝校担任教科之後殊非事實再王君在敝校担任教科已於去年九月間半途解約金女士今亦正欲辭職恐難挽留合併附告事關敝校名譽應請將此信登入來函門藉資更正專此即請大主筆台鑒 湖州旅滬公學謹啓 五月十一日

優等洋房 茲有裝修完備之洋房五間出租月租四十三兩房中所有一切器具必須同時租用地址法界霞飛路霞飛坊八十四號 2742
招租

麥家圈 滄浪亭浴室 廿週紀念 重行開幕
特點 注意衞生 用具潔淨 房屋寬敞 待客週到 茶客高尚 不忠染毒
本室開設於宣統元年歷史久遠素蒙各界人士所知凡曾受舒適之益者無不感者早已有口皆碑茲值本室刷新又逢廿週紀念之期亟圖顧客之樂而就浴貴客填紙不招待遇到萬誠歡迎滄浪就灌此其時矣
附告 一 夏歷三月二十四日開幕 一 顧客每位並贈浴券一紙 價目仍照原數

唐拾義佈告
久咳丸辨僞法
㊀僞品包內無驗眞券
㊀僞品或有僞驗眞券但翻印甚像模糊不堪
如無上述諸弊方爲眞品將券交回總行即贈本廠美人畫向例一張換一張從不改章 2004

忠告患梅毒症者鑒
◉實行清血運動 ◉驅除花柳毒菌
今之各省清潔運動盛囂塵上而驅除花柳毒菌亦爲當務之急法國皮隆氏九一四注射藥 爲療治梅毒最正當之新法自經皮隆氏專家發明以來開醫藥界新紀元爲全球所信仰藥性和平功效卓著當爲各大醫生證明保證其價值之隆毋待贅述茲備有梅毒醫理說明書贈送函索即寄不取分文
法國斯多凡耳所 爲病者驅除惡魔◉ 爲社會造無窮幸福◉
斯多凡耳所藥片爲法國著名花柳專家皮隆氏所發明巴黎普朗兄弟藥廠所監製挽救初步梅毒及預防梅毒療治之新法功效卓著靈驗非凡久爲各大醫院各大醫生所信用其聲譽與價值可想而知今備有極詳細說明書函索即寄不取分文
總經理上海北京路二號 立興洋行 分行天津 漢口 分經理上海四川路四十一號 卜內門洋碱公司
各省 卜內門洋碱公司

時人行蹤 上海證券物品交易所 德國亨寶班 ▲公示送達 ▲判決候振

時人行蹤

黃惠龍將回京

國府副官長黃惠龍、前者辭職赴粵、國府迭電挽留、茲悉黃氏業於前日搭坎拿大皇后號由港抵滬、明後即須返京復職、

國府特派員來

國民政府爲北伐軍進行順利、各報登載新聞敏捷準確起見、特派劉民畏彭昭賢安劍平三君、與上海各報隨時接洽新聞事宜、業於昨晚抵滬、

市政要聞

工商業註冊再展期

六月十八日止

全國註冊局通告、註冊期限、再展期兩月至六月十八日爲止、凡未補行註冊者、勿再觀望自誤、

籌辦國貨展覽會

市農工商局舉行國貨運動大會及國貨展覽會、已定籌備期間爲四個月、擬請兩界委員加入、

機關消息

營房設計

滬營房設計委員會第二次委員會議、議決事項、第一步先估計與滬營房修理費、由手籌款、儘於數星期內進行修理、第二步將閘北吳淞橋建築大規模之營房、（能容一師人）

五十九團分駐南市

二十師五十九團除第二營第六連仍留閘北外、其餘各部均已開抵南市、團部設斜橋東路銅錫公所、第一營駐防斜橋、第二營駐高昌廟兵工廠、第三營駐煤屑路新普育堂、該團長吳繼光、爲人精明幹練、擔任南市防務、可保無虞、

黨部工作

各區指委分配職務

▲第七區 第七區黨部第一次指導員會議、分配職務、票選如下、秘書處常務隴體要、組織部長時通海、宣傳部長刁慶恩、訓練部長沈祖儒、民衆訓練委員會委員除三部長爲當然委員外另推二人如後、鍾行素劉彬、公推民訓會主席鍾行素、又隴體要介紹李崇樸爲文書幹事、談炎元爲事務幹事、

▲第五區 浦東五區黨部黨務指委會昨日第一次會議、分配工作、錢贊庭常務、陳君毅組織、楊兆祥宣傳、張載伯訓練、金侶農民衆訓委會主席、各處部會幹事、定秘書處事務幹事張福仁、錄事幹事江志蘭黃如松、文書幹事另行考試錄用、組織部登記幹事程鳳翔、助理幹事另行考試錄用、其餘各部會人員略緩再定、

▲第三區 三區黨部原係四區黨部所改、其區域仍爲上海英租界、該區指導委員、昨開第一次會議、支配職務、常務沈德滋、組織周大融、宣傳朱應鵬、訓練馬寒風、民衆訓練委員會湯德民、（主席）涂逵華、朱應鵬、周大融、馬寒風、秘書尹光中、幹事余公湛、

辦理登記之通告

市組織部通令各區黨部、本部茲爲統一登記起見、規定下列各點、一、登記期限、五月十二日起至六月十二日止、逾期概不受理、二、登記時間、每日上午九時至十一時半、下午一時至四時半、星期日照常辦公、星期一下午例假休息、三、統一概製表號碼、四、登記、機關須知已另印頒發、五、黨員登記須知已另印頒發、以上各項合行令仰各區黨部遵照辦理、毋得玩忽、

勞資問題

英美煙廠停歇工友

工會須急速調解

浦東英美煙公司新廠車間五〇六號工人瀛阿根、昨爲該廠代大班包辦脫以其工作不善停歇、該間工人因送次停歇、表示不滿、遂告怠工、礎商多時、未得圓領、傍晚五時許、浦西總大班愛姆來會同浦東包大班又將車間某子間等工會代表十六人停歇工作、須急速調解、以免擴大風潮、

職工運動

工整會接收工統會

工會整理委員會於九日接收工會統一委員會、新會址已覓定南市新普育堂、

浦東成衣業工會改組

浦東成衣業工友、因前上海成衣業務工會浦東第一辦事處名稱不合法定、改組爲浦東成衣業工會第一分會、前日開成立大會、黃榮昌當選爲常務委員、孫錦州潘鳳岐陳順生張宗林劉少甫當選爲執行委員、

商界一覽

華新公司之新奇貨

南京路先施公司對面華新公司、首創著名之彈簧女鞋、減價期內格外廉價、其跳舞新裝結婚禮服尤爲鮮艷奪目、鈕扣耳環絲傘提袋手巾絲襪更屬便宜、並有女子招待、連日生意異常擁擠、

方壺酒爐正式開幕

方壺酒爐專營紹酒、選年太刁價廉異香及各種花露、前日正式開幕、一星期內減價八折、二星期內九折計算、地點在英大馬路南香粉弄內、

香煙中之特出

鼎羊牌附送鈔票

鼎羊煙公司、鼎羊係范君獨資創辦、設廠於法租界黃河路平濟利路慶平坊、新出鼎羊牌香煙、裝璜及煙絲均臻上乘、取價尤廉、每盒內除應有之存券外、間附有一角至十元之鈔票、其贈券可掉換日用品、發行伊始、已有供不應求之勢、

閘北商會大會展期

閘北商會本定昨日開全體會員大會、因人數不足、議決改在十八日下午三時舉行、

各方雜訊

牙醫請緩發執照

九日晚、牙醫公會假毛志祥醫室開委員會、討論市衛生局發給執照事、議決致函市衛生局、請其從緩發給牙醫執照、已擬稿、

冠生園明日遷移開幕

冠生園總發行所、遷至南京路書錦里口西首、明日行開幕禮、

大香檳得主消息

挪威商船符武羅夫號船主伊文思及俄人提米脫力夫二人合得乙種香檳頭獎、甲種香檳票頭獎、係某英商洋行中華人所得、二獎爲跑馬總會會員某英人所得、三獎爲上海美國某婦人所得、

黃仲芳女士擅長接生

德醫產科黃仲芳女士、學識淵深、手術敏穩、頗受病衆歡迎、女士尤擅長接生、對於胎前產後病症亦深有研究、診所設海寧路一七八九號、電話五〇六二、

收買周家渡地產

浦東周家渡起至楊思橋（即楊思鄉）一帶地價、每畝現售二千餘金、即近楊思鄉沿鐵道之地每畝亦售六七百金、資本家見特別市將行實行接收、故日來收買者頗不乏人、

中國賽馬會新消息

靜安寺路一二一號中國賽馬會、定於本月念六日起在引翔鄉舉行第二期正式大賽、共賽四天、聞入賽良駒有四百餘匹之多、又該會發行之第三屆第九次之大香賓票、拜無會員限止、該次之香頭票每套洋一百十三元、（第一日第二日第三日洋八十六元第四日洋念七元）可以分兩次購取、

美副領威爾遜下柩

美國駐滬副領事威爾遜氏、自失踪投浦灘斃後已經驗屍所驗迄在案、昨晨九時半、由其生時親友備棺置柩、於膠州路七十一號萬國殯葬處下柩、參與者甚衆、

代函

紀將先生鑒、函悉外部抗議鄭政事件稿未收到、請一查是否掛號寄來

李秋君女士潤格

扇尺 十元四尺爲止 條幅 減半 尺頁屏面每件五元 山水花卉人物同例 點景工細加倍 刻石 每字二元 收件處上海[illegible]

商場行市

厘市轉萎

▲洋釐 昨（十一日即夏曆三月念二日）厘市忽轉萎軟、早市爲七錢二分六釐二五、較上午同落一厘半、午市七錢二分六釐、比前日小去一釐二五、市場交易尚屬不鮮、惟價氣較疲、客銷寥寂、致價續降、業中票據各款做開一百餘萬、現洋鈔票仍然無多、銀行互市四十餘萬、由杭短來新幣三十餘萬、長江各埠亦到四十餘萬、小同行收兌鈔票並傳用匯頭等計有四五十萬、

▲輔幣 市況仍昂、江角早市做六錢二分三釐、午市買戶見衆、漲價二厘、爲六錢二分五釐、廣角早市七錢九分三釐半、午市五錢九分四釐七五、較上日續昂七毫半、成交午餘萬、市上拆兌行情比之上日亦減削、角數分、計早市一千二百念三角半、午市一千二百念四角零五分、

▲銅元 市情仍長、實際亦出口、加之私運來申者不寂之故、計早市同爲四百千、較上日復長一千文、午市[illegible]

▲銀拆 昨星期五、各銀行收解各項票據貨價各款似形暢旺、計有五百餘萬、華商各莊推出頗旺、計收解不解決、兩市之銀洋賤無定準、終難見好、華商昨仍然賣出日金二百餘萬元、亦有結數十萬元、市價卒降不一、英金華商抑進十餘萬磅、市價見長、銀行如安達三菱三井大通等買去、日金二百餘萬元、但下午收市、比較前日出去、如餘六成交五千元、七長三[illegible]

外匯頗少變動

昨（十一日）滬市外匯行價僅日金加[illegible]、大條銀見縮、匯兌回漲、但銀行內盤各國趨勢轉弱、金市午高午低、結果見降二兩零、惟日兵遂事態未決、兩市之銀洋賤無定準、終難見好、

天計先令長二五、花旗長五角、日金減三七五、後英匯內盤已長、終日一二元升降、銀行售出十萬磅、又對做賣萬磅、美匯內盤轉長、計有三角五分上下、華人交易平淡、東匯內部趨勢萎靡、上午初低高、午後中聖易疲、計有八七五上落、華人仍有售出、人心恍惚、

內匯似穩

昨日華商銀行公會報告、國內匯兌情形似難穩健、惟漲落互見如京津銀降洋升、漢口見漲、而青島九江汕頭等轉跌、餘仍如故、計北京公砝降一兩五錢、爲一千〇六十兩〇五錢、洋匯加半元、計一千〇念二元半、天津行化降一兩五錢、計一千〇六十八兩五錢、洋加半元、計一千〇念一元半、漢口洋例升三兩、計一千〇卅五兩五錢、洋匯加一元半、計一千〇十三元、青島降一元、爲一千〇十四元、九江跌五元、計一千〇十四元、汕頭降一元、計一千〇〇四元、又本埠中行接天津來電、即期行化降一兩八錢七分五、爲一千〇六十八兩一錢二分半、

金市變化莫測

昨（十一日）標金市情仍然變化莫測、早開大條報縮、兼兒亦大、反爲跌去一兩零、蓋物品價大、紛向賣出、毛盤計有一二兩上落、英滙掏後、時高時低、後掏跌一二兩、復加三四兩、織梯兌來電見大、午後初見高昂、驟則下游、計跌去四五兩、殆因外匯鬆疲、尤以時局關係、日兵暴行、交涉嚴重、人心終難安定、金市未能恢復、華商續售日金、間有套滙條子、各號買賣熱鬧異常、實需及業外零戶等均有售出、大連帮並套頭之家皆係買進、市價照日金售價尚做小三兩餘、收市時比較前大計減二分一錢、全日最大五十一兩、最小四十五兩五錢、計有五兩五錢上下、登帳五月五十一兩、下六月五十兩、補水五十一兩、午四十北兩、物品早開四十八兩三錢、午收五十兩〇三錢、下午五十兩〇六錢、收市四十六兩五錢、

銀市不定

昨接倫敦來電、大條銀近期長三七五、計二十七辦士一八七五、遠期亦長四三七五、爲念六辦士九三七五、市況不定、中國方面賣出、買戶滿足、美銀價大一分、計五角八分七五、英對美匯升〇六二五、美對英升〇三一二五、同計四元八角八分〇六二五、日英大一二五、爲一先令十辦士八七五、日美加七五、計四元六角半、英滬先令縮六二五、計二先令八辦士、又當日路透電上午十點半來、日美大七五、爲四元六角三七五、日英加三七五、計一先令十辦士八一二五、又電通社神戶電上午十一點五十五分到、日美出價大一八七五、計四元六角六八七五、日英加一二五、計一先令十辦士九三七五、遠期日美出價四元六角七五、日美出價一先令十一辦士均大一二五、滙價均無來電、下午三點鐘後電訊傳日美近期出價回低一八七五、計四元六角半、日英亦回小三一二五、計一先令十辦士六二五、其餘滙價及遠期出入價等均無市可報、

日本出兵費與匯市

日本大藏省對於匯兌暴跌不採從來之人爲政策、任其自然、惟此次出兵費須千萬元、因與中國有關係、若在中國買銀則限兌換失須由國庫負担、故擬將此項經費由正金銀行之上海支店及青島支店將其所保存之現銀暫行代付於適當之機會從國庫保存之銀約千萬元中撥還與出兵費相當之金額列轉、

債市續漲

昨（十一日）公債期貨市況、依然非常暢旺、惟下午稍見平穩、故交易較減、總計全日成交數已達二百九十七萬元千元、中分七長五月期九十三萬元、六月期七十三萬五千元、整六五月期八十萬〇五千元、六月期四十八萬五千元、現貨二五交易各盤均頗不寂、總計成交十八萬六千元、整理各債千元、整七無市已有六月之久、昨忽做開一千元、到各價市價、二五庫以買氣殊佳、莫戶續多收購、價步續高、局結果比前日又漲一元餘、七長整六於上午時已較前日均縮一元左右、下午仍頗堅俏、惟其後趨勢盤旋比之前日七長漲一元餘、整六大一元之譜、現貨整六亦好起一元六角、而七長現陡漲三元、市上買力大感絕佳、金融界滯膩甚厚、據市場傳聞七長還本之議復作、惟揆諸事實、恐仍係空氣作用、時日下現象漸見緩和、人心亦稍振作、故價格之回漲、依供求勢力爲轉移也、茲分誌於後、

▲七年長期 七長現貨爲七十四元五角、較之前日陡漲三元、五月期於上午常出入於五元內外、後市續大、結果爲七十五元四角五分、比前日又漲一元四角半、六月期前市兩盤徘徊於四元三四角之間、下午復步堅俏、收盤爲七十四元九角半、較前日漲一元二角、

▲整理六釐 整理現貨於後市開出爲六十五元六角、比前日大一元六角、五月期初盤最高曾至六元以外、週亦盤旋於五元八九角許、下午略緊、結果爲六十五元五角半、比前日大八角半、六月期始亦高至五元七角、旋漸回軟、下午開出最低縮進三元以內、但收盤仍俏、結果爲六十三元三角半、比前日大一元、較七現貨已久無市、昨於前市做開、價爲六十五元、較之上午十一月中所開之價漲六元、

▲二五庫券 二五大票各盤仍逐步向上、收盤時已爲五十八元、比前日漲一元一角半、小票於前市做開一次、爲五十六元、比週二之價漲起二元、

棉市略有反動

昨（十一日）紐約棉市始以東部預測良好及旱區得雨而跌、但後以一部分空頭補進而漲、計各月期價大九至十三個磅音、現貨大十個磅音、利物浦棉市七月期八月期及十月期各小〇一辦士、現貨小〇五辦士、孟買棉市以歐洲出口商賣出而跌、計平茄爾小五羅比、奧姆辣小六羅比、勃洛去小五羅比、大阪棉市各月期小五角至一角、本埠棉市以紗市稍有反動而外棉亦形平疲、故人心略見回疲、紗布交易所漢標前市各月小一錢五分至二錢、後近期同好五分、遠期續小五分、共成交二萬四千七百担、各月期價如下、

五月期	三九·四五	小·一〇
六月期	三九·五〇	小·一五
七月期	三九·六〇	小·一〇
八月期	三九·七〇	小·一五
十月期	三九·九五	小·二〇

現棉昨日廠家仍有交易、到貨未有、南市用數一萬斤、北市五千斤、收價同前、茲將開出各花價列下、

棉紗銷淡價跌

▲現紗 昨日（星期五）現紗市況形勢轉疲、客帮需要亦漸形退化、若時局無變化、海外棉市回跌、市面必有小勢、不過尙無大跌之可能、蓋底貨究嫌不足也、昨日漢口帮進三百包、廣東帮一百包、江西帮進一百五十包、內地帮進一百元十包、福建帮湖野鷄油頭寧波等帮進二百餘包、合計九百餘包、同行交易二三百包、覆價小五錢至一兩外、茲列市價如下、

市價一覽

● 國外匯票 五月十一日 （禮拜五）市

● 各國票價

● 金市

● 華商證券交易所

● 上海華商紗布交易所

● 上海證券物品交易所

● 滬北米市

● 滬南米市

● 銀洋錢市

● 上海麵粉交易所

船期

進口輪船報告 五月十一日 禮拜五

出口輪船報告

寧波班 長江班 定海石浦海門班 崇海班 穿山定海班 通州揚州班 溫州班 福州班 南華班 北洋班

外洋輪船報告

舊金山班 西雅圖班 英國倫敦班 法國馬賽班 德國亨寶班 呂宋爪哇班 世界班 溫哥武班 香港小呂宋班 孟買班 意國郵船班 神戶長崎班 青島大連班

法庭公布

—地方法院—

▲拍賣 ▲法院定於五月念二日拍賣訟案債務人財物、一、拍賣之標的（另開清單）、二、物之所在地、閘北香山路宗裕里二十三號、三、最低價額二百四十三元八角正、四、閱看筆錄之處所、本院承發吏辦公室、

▲民事批示 ▲朱君顧請領款由、狀悉、仰於五月十五日上午十時、來院具領、▲王張氏請緩期由、狀悉、仰速催縛夫來院交款、所請緩期不准、▲諸少峯請執行由、狀悉、已飭傳訊追究、▲陳海華請執行由、狀悉、已飭傳訊追究、▲黃少康請銷案、並領證物由、狀悉、准予銷案、所有證物、仰持收據來院具領可也、▲倪士奎請保楊廷鈞出外由、狀悉、該民旣不能担保楊廷鈞將款交案、所請未便照准、▲殷聘卿請覆核執行由、狀悉、候傳案訊奪、▲陸鏡原請依法執行由、狀悉、候傳案訊奪、▲王劾瀛請級審發還、所請強制執行由、狀悉、本尚未確定、所請暫勿庸議、▲章松齡等答辯恒隆鏈莊等異議由、狀悉、候傳集訊奪、▲程阿根委任代理由、狀悉、准予委任、▲郭殷卿附交費用、請求查封由、狀悉、交銀五元、存候核辦、▲倪順昌聲請銷案由、狀悉、已派員查封矣、▲宋匡扶請求發封由、狀悉、▲陳沈氏川外謝款由、狀悉、查該民並無正當職業、所請礙難照准、▲鄭懋聲請執行由、狀悉、查此款已繳交案、仰於本月十五日上午九時、來院具領、

▲民事判決 ▲判決謝宅山與陳雲良等債務涉訟一案、（主文）被告等担保謝吉陞押借原告銀一千二百兩、及該款之約定利息、如謝吉陞無力履行、應由被告等共同代償、訴訟費用歸被告等負担、▲判決毛品棠與戴仁甫因租屋涉訟一案、（主文）被告應給付原告房租洋三百四十三元四角六分五厘、又拆街費小洋四十八角、原告其餘之訴駁斥、訟費被告負担七分之六、原告負担七分之一、▲判決金姿氏與黃子明離異涉訟一案、（主文）原告之訴駁斥、訟費由原告負担、▲判決沈吉良與沈毛頭等欠租涉訟一案、（主文）被告沈毛頭應償還原告房租洋一百八十五元三角、周吉元應償還原告房租洋三十九元二角、趙文奎應償還原告房租洋五十一元二角、諸仁海應償還原告房租洋七十七元二角、訴訟費用除撤回部分十分之二、由原告負担外、餘由沈毛頭負擔十分之四、諸仁海負担十分之二、周吉元趙文奎各負擔十分之一、▲判決孫志高與馮仁壽保證金涉訟一案、（主文）被告應代復新洋行償還原告大洋九十九元、訟費由被告負担、▲判決吳輔臣與陳落蓀債務涉訟上訴一案、（主文）上訴駁斥、第二審訟費由上訴人負担、▲判決夏阿四與楊小毛債務涉訟一案、（主文）原告與[illegible]

告婚姻准予離異、訟費由被告負擔、

▲公示送達 ▲判決侯振泰與倪祥生因貨款涉訟案件、（主文）被告應償還原告貨款大洋一千一百元、並自起訴之日起、至執行終了之日止、按月六厘計算之遲延利息、▲陳發全與陳明亮因借單涉訟案件、本院定於六月八日上午九時、爲公開審理日期、除選任周域律師爲該被告陳明亮特別代理外、仰該被告遵期到院辯論、毋自延誤、▲判決劉開醒與劉金婚因離婚涉訟案件、（主文）准原告與被告離婚、訟費由被告負擔、▲判決朱君顧與李馥西因欠租涉訟案件、（主文）被告應償還原告房租洋一百九十二元六角、又小洋七十二元、訴訟費用除撤回部分十分之二、由原告負擔外、其餘十分之七、由被告負擔、▲判決顧庫與孔憲進因賠償涉訟案件、（主文）被告應償還原告損失洋一百四十八元二角六分、訴訟費用歸被告負擔、

—臨時法院—

▲民事判決 ▲益豐興關行與蔡欽堯因欠款涉訟一案、（主文）原告之訴駁斥、訴訟費用歸原告負擔、▲王宏駒與童振明因租屋涉訟一案（主文）被告應即將係爭房屋遷讓、原告其餘之請求駁斥、訴訟費用、原告負擔三分之二、被告負擔三分之一、▲徐俊民與李瑞九因欠款涉訟一案、（主文）被告應給付原告銀一百六十兩、並負擔訟費、▲蔡和璋與孫恒升因貨款涉訟一案、（主文）被告應清償原告銀三百四十九兩五錢二分、並負擔訟費、▲王士佳與毛鍾麟因賠償涉訟一案、（主文）被告應返還原告洋松五十五根、杉木十根、如不能返還、應賠償銀八十五元、訟費由被告負擔、▲顧龍駒與章四福等因返還木器及欠租涉訟一案、（主文）被告章四福應即返還原告木器（附存卷單）三十一件、並清償租金五十二元、如不能執行、應由陳阿盤負責代償、訟費由被告等共同負擔、▲與吉泰與包安甫因票款涉訟一案、（主文）被告應即償還原告洋一百六十元、並負擔訟費、▲方子俊與同順公號因執行異議涉訟一案、（主文）本案註銷、訟費歸原告負擔、▲美孚火油公司與滬海輪船公司因賠償損失涉訟一案（主文）被告應償還原告銀二千七百五十二兩三錢八分、訴訟費用歸被告負擔、

▲公示送達 ▲劉瑞生與孫寬洪因詐欺取財案件、附帶民訴一案、因原告所在不明、茲將該原告應收之判決正本、特爲依法公示送達、▲秦來南與張敬事因押款涉訟一案、因被告張敬事所在不明、文件無從送達、今將該被告應收訴狀副本、依法公示送達、仰該被告遵照、務於二十日內來院提出辯訴狀、毋自延誤、

▲民事批示 ▲改生與被告金城富因欠款清償、請求銷案、並飭被告由、狀悉、案既了結、應准註銷、被告即予開釋、▲齊鑑恨存摺被功、請備案由、狀悉、准予備案、

—上訴院—

▲民事判決 ▲容介卿與史鶴鳴因賠償涉訟上訴一案、（主文）上訴駁回、上訴審費用、由上訴人負擔、▲森昌木器作與李德康因米款涉訟上訴一案、（主文）上訴駁回、上訴審訴訟費用、由上訴人負擔、▲陸德寶與郭福生因房租涉訟上訴一案、（主文）上訴駁回、上訴審費用、由上訴人負擔、▲長昌鐵行與胡宏九因票款涉訟上訴一案、（主文）上訴駁回、上訴審訴訟費用由上訴人負擔、▲顧乃霖與吉中孚因賠償涉訟上訴一案、（主文）原判除判命顧乃霖將扣留之船、交還吉中孚及吉中孚請求賠償損失之訴駁斥之部分、予以維持外、吉中孚應將代運白煤返還於顧乃霖、如不能交煤、價以代價、上訴人吉中孚之上訴駁回、上訴審訴訟費用由上訴人吉中孚負擔、

▲民事裁決 ▲海滿洋行與新源洋布莊貨物涉訟、不服臨時法院裁決抗告一案、（主文）原裁決撤銷、應由上海租界臨時法院更爲裁決